



# FUTURA

# LA SCUOLA PER L'ITALIA DI DOMANI



COMUNE DI MEDOLLA

## MINISTERO DELL'ISTRUZIONE

UNITÀ DI MISSIONE PER IL PIANO NAZIONALE DI RIPRESA E RESILIENZA

PIANO NAZIONALE DI RIPRESA E RESILIENZA

MISSIONE 4: ISTRUZIONE E RICERCA

PIANO NAZIONALE DI RIPRESA E RESILIENZA

MISSIONE 4: ISTRUZIONE E RICERCA

# PROGETTO DEFINITIVO-ESECUTIVO LAVORI DI COSTRUZIONE NUOVA MENSA SCOLASTICA POLIVALENTE CUP J74E22000470006

### PROGETTISTI

#### ARCHITETONICO

Geom. Lorenzo Guagliumi  
Area Lavori Pubblici Comune di Medolla

#### STRUTTURE

Ing. Yassin Elouardi

#### IMPIANTI MECCANICI E ANTINCENDIO

Perito Industriale Alessio Gavioli Studio A+ srl

#### IMPIANTI ELETTRICI

Perito Industriale Raffaele Garutti  
Studio TecnicoGarutti srl Stp

#### COORDINATORE ALLA SICUREZZA

Arch. Caterina Bondi

#### GEOLOGICA

Pier Luigi Dallari Geogroup Srl

#### ACUSTICA

Ing. Roberto Odorici

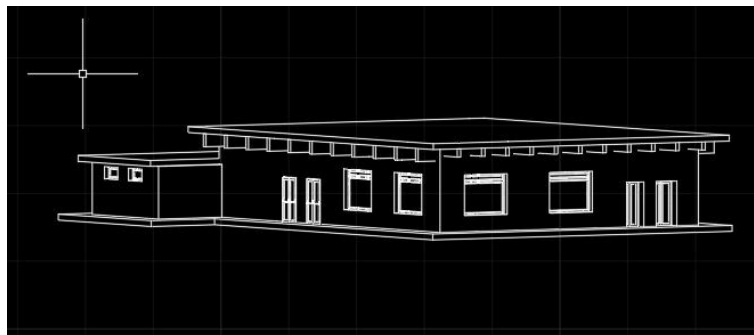

ELABORATO

## ARCHITETTONICO

ELABORATO -TAVOLA

TITOLO ELABORATO

### CSA - parte prima

# 1.18

scala

1:100

redazione

-- FEBBRAIO 2023

revisione

note



## COMUNE DI MEDOLLA

Piazza della Repubblica n.1  
41036 – Medolla (MO) c.c.p. 14772412 P.I. 002635  
Telefono 053553823 - Fax 053553809  
E.mail: [lorenzo.guagliumi@comune.medolla.mo.it](mailto:lorenzo.guagliumi@comune.medolla.mo.it)  
Sito web: <http://www.comune.medolla.mo.it/>  
PEC: [comunemedolla@cert.comune.medolla.mo.it](mailto:comunemedolla@cert.comune.medolla.mo.it)



**Finanziato  
dall'Unione europea**  
NextGenerationEU

# **PROGETTO DEFINITIVO-ESECUTIVO LAVORI DI COSTRUZIONE NUOVA MENSA SCOLASTICA POLIVALENTE CUP J74E22000470006**

## **CAPITOLATO SPECIALE DI APPALTO**

(articolo 32 Allegato I.7 del D.Lgs. n. 36 del 31/03/2023  
articolo 43 del Regolamento di esecuzione ed attuazione D.P.R. 5 /10/2010 n.207)

		<i>EURO</i>
a)	Importo esecuzione lavorazioni (a base d'asta)	€ 786.645,90
b)	Oneri per l'attuazione dei piani di sicurezza (non soggetto a ribasso)	€ 21.008,03
c)	Costo della manodopera (non soggetto a ribasso)	€ 204.836,10
1)	Totale appalto	€ <b>807.653,93</b>

IL PROGETTISTA

IL RESPONSABILE UNICO DEL PROGETTO



## COMUNE DI MEDOLLA

Piazza della Repubblica n.1  
41036 – Medolla (MO) c.c.p. 14772412 P.I. 002635  
Telefono 053553823 - Fax 053553809  
E.mail: [lorenzo.guagliumi@comune.medolla.mo.it](mailto:lorenzo.guagliumi@comune.medolla.mo.it)  
Sito web: <http://www.comune.medolla.mo.it/>  
PEC: [comunemedolla@cert.comune.medolla.mo.it](mailto:comunemedolla@cert.comune.medolla.mo.it)



**Finanziato  
dall'Unione europea**  
NextGenerationEU

### Indice

## Sommario

CAPO 1 - NATURA E OGGETTO DELL'APPALTO .....	4
Art. 1 - Oggetto dell'appalto .....	4
Art. 2 - Ammontare dell'appalto .....	4
Art. 3 - Modalità di stipulazione del contratto .....	4
Art. 4 – Categoria prevalente, categorie scorporabili e subappaltabili .....	5
CAPO 2 – DISCIPLINA CONTRATTUALE .....	5
Art. 6 - Interpretazione del contratto e del capitolato speciale d'appalto .....	5
Art. 7 - Documenti che fanno parte del contratto .....	5
Art. 8 - Disposizioni particolari riguardanti l'appalto .....	6
Art. 9 - Fallimento dell'appaltatore .....	6
Art. 10 - Rappresentante dell'appaltatore e domicilio; direttore di cantiere .....	6
Art. 11 - Norme generali sui materiali, i componenti, i sistemi e l'esecuzione .....	7
Art.12 – Sopralluogo e presa visione degli elaborati progettuali .....	7
CAPO 3 - TERMINI PER L'ESECUZIONE .....	7
Art. 13 - Consegna e inizio dei lavori .....	7
Art. 14 - Termini per l'ultimazione dei lavori .....	7
Art. 15 - Sospensioni e proroghe .....	8
Art. 16 - Penali in caso di ritardo .....	8
Art. 17 – Programma esecutivo dei lavori dell'appaltatore e cronoprogramma .....	9
Art. 18 – Inderogabilità dei termini di esecuzione .....	9
Art. 19 - Risoluzione del contratto .....	9
Art. 19-bis - Risoluzione del contratto per mancato rispetto dei termini .....	10
Art. 19-ter - Recesso .....	11
CAPO 4 - DISCIPLINA ECONOMICA .....	12
Art. 20 - Anticipazione .....	12
Art. 21 - Pagamenti in acconto .....	12
Art. 22 - Pagamenti a saldo .....	12
Art. 23 – Omissis .....	13
Art. 24 - Revisione prezzi .....	13
Art. 25 - Cessione del contratto e cessione dei crediti .....	13
CAPO 5 - CONTABILIZZAZIONE E LIQUIDAZIONE DEI LAVORI .....	14
Art. 26 - Lavori a misura .....	14
Art. 27 - Lavori a corpo .....	14
Art. 28 - Lavori in economia .....	14
Art. 29 - Valutazione dei manufatti e dei materiali a piè d'opera .....	14
CAPO 6 - CAUZIONI E GARANZIE .....	14
Art. 30 – Garanzie a corredo dell'offerta .....	14
Art. 31 – Garanzia definitiva per appalti “sotto soglia” .....	14
Art. 32 – Riduzione della garanzia per i concorrenti in raggruppamento .....	15
Art. 33 - Assicurazione a carico dell'impresa .....	15
CAPO 7 - DISPOSIZIONI PER L'ESECUZIONE .....	16
Art. 34 – Modifiche e varianti al contratto .....	16
Art. 35 – Varianti per errori od omissioni progettuali .....	16



Comune di Medolla

## COMUNE DI MEDOLLA

Piazza della Repubblica n.1  
41036 – Medolla (MO) c.c.p. 14772412 P.I. 002635-  
Telefono 053553823 - Fax 053553809  
E.mail: [lorenzo.guagliumi@comune.medolla.mo.it](mailto:lorenzo.guagliumi@comune.medolla.mo.it)  
Site web: <http://www.comune.medolla.mo.it/>  
PEC: [comunemedolla@cert.comune.medolla.mo.it](mailto:comunemedolla@cert.comune.medolla.mo.it)



**Finanziato  
dall'Unione europea**  
NextGenerationEU

Art. 36 - Prezzi applicabili ai nuovi lavori e nuovi prezzi.....	16
CAPO 8 - DISPOSIZIONI IN MATERIA DI SICUREZZA.....	16
Art. 37 - Norme di sicurezza generali .....	16
Art. 38 - Sicurezza sul luogo di lavoro.....	17
Art. 39 – Piani di sicurezza.....	17
Art. 40 – Piano operativo di sicurezza .....	17
Art. 41 – Osservanza e attuazione dei piani di sicurezza.....	17
CAPO 9 - DISCIPLINA DEL SUBAPPALTO.....	18
Art. 42 - Subappalto .....	18
Art. 43 – Responsabilità in materia di subappalto .....	18
CAPO 10 - CONTROVERSIE, MANODOPERA, ESECUZIONE D'UFFICIO.....	19
Art. 44 - Controversie .....	19
Art. 45 - Contratti collettivi e disposizioni sulla manodopera .....	19
Art. 46 - Risoluzione del contratto - Esecuzione d'ufficio dei lavori .....	19
CAPO 11 - DISPOSIZIONI PER L'ULTIMAZIONE.....	20
Art. 47 - Ultimazione dei lavori e gratuita manutenzione .....	20
Art. 48 - Termini per l'accertamento della regolare esecuzione.....	21
Art. 49 - Presa in consegna dei lavori ultimati.....	21
CAPO 12 - NORME FINALI .....	21
Art. 50 - Oneri e obblighi a carico dell'appaltatore .....	21
Art. 51 - Obblighi speciali a carico dell'appaltatore.....	23
Art. 52 – Proprietà dei materiali di scavo e di demolizione.....	25
Art. 53 – Custodia del cantiere .....	25
Art. 54 – Cartello di cantiere .....	25
Art. 55 – Spese contrattuali, imposte, tasse.....	25
Art. 56 – Privacy - Accesso agli atti.....	26

### **TABELLE**

Tabella A – Categorie omogenee dei lavori ai fini della contabilità e delle varianti .....

Tabella B – Cartello di cantiere .....

Tabella C – Elementi principali della composizione dei lavori .....

### **ABBREVIAZIONI**

- Dlgs. n. 36/2023 (Decreto legislativo 31 marzo 2023, n. 36 “Codice dei contratti pubblici in attuazione dell'articolo 1 della legge 21 giugno 2022, n. 78, recante delega al Governo in materia di contratti pubblici”
- D.M.n.193/2022 (Decreto 16 Settembre 2022 n.193 “Regolamento contenente gli schemi tipo per le garanzie fideiussorie e le polizze assicurative di cui agli articoli 24, 35, 93, 103 e 104 del D.Lgs.n.50/2016 e ss.mm.ii.)
- Decreto 7 Marzo 2018 n.49 Regolamento recante: “Approvazione delle linee guida sulle modalità di svolgimento delle funzioni del direttore dei lavori e del direttore dell'esecuzione”.
- Regolamento generale o D.P.R. n.207/2010 (D.P.R. 5 Ottobre 2010 n. 207 Regolamento di esecuzione ed attuazione del decreto legislativo 12 aprile 2006, n. 163, recante «Codice dei contratti pubblici relativi a lavori, servizi e forniture in attuazione delle direttive 2004/17/CE e 2004/18/CE»)
- Decreto n. 81/2008 (Decreto Legislativo 9 aprile 2008 n. 81 concernente le prescrizioni in materia di tutela della salute e della sicurezza nei luoghi di lavoro) e ss.mm.ii.;
- Capitolato generale d'appalto (Lavori pubblici - Decreto ministeriale - 19 Aprile 2000 n. 145) per quanto in vigore ed applicabile.

## CAPO 1 - NATURA E OGGETTO DELL'APPALTO

### Art. 1 - Oggetto dell'appalto

- L'oggetto dell'appalto consiste nell'esecuzione di tutti i lavori e forniture necessari per la realizzazione dei seguenti:  
**Nuova realizzazione di una mensa scolastica a servizio della scuola primaria Iqbal Masih CUP J75E22000400006**  
**L'intervento è Finanziato dall'Unione europea-NextGenerationEU, mediante il DM 7 dicembre 2022 n. 320 , e rientra in particolare nel Piano Nazionale di Ripresa e Resilienza, Missione 4 – istruzione e ricerca – Componente 1 – Potenziamento dell'offerta dei servizi di istruzione: dagli asili nido alle Università – Investimento 3.2: Piano di estensione del tempo pieno e mense.**  
**L'intervento è finanziato dall'Unione europea – NextGenerationEU. L'intervento rispetta il regolamento UE n.2020/852 del 18.06.2020, che definisce gli obiettivi ambientali, tra cui il principio di non arrecare un danno significativo all'ambiente "DNSH, Do no significant harm") e in particolare l'art. 17 della Comunicazione della Commissione UE 2021/C58/01**
- Si specifica che sono compresi nell'appalto tutti i lavori, le prestazioni, le forniture e le provviste necessarie per dare il lavoro completamente compiuto e secondo le condizioni stabilite dal capitolato speciale d'appalto, con le caratteristiche tecniche, qualitative e quantitative previste dal progetto esecutivo con i relativi allegati, con riguardo anche ai particolari costruttivi e ai progetti esecutivi ed ai calcoli delle strutture e degli impianti, dei quali l'appaltatore dichiara di aver preso completa ed esatta conoscenza.
- L'esecuzione dei lavori è sempre e comunque effettuata secondo le regole dell'arte e l'appaltatore deve conformarsi alla massima diligenza nell'adempimento dei propri obblighi.

TIPOLOGIA INTERVENTO	CODICE CPV
01 – NUOVA REALIZZAZIONE	<a href="#">45000000-7 - Lavori di costruzione</a>

### Art. 2 - Ammontare dell'appalto

- L'importo dei lavori posti a base dell'affidamento è definito come segue:

Importi in EURO		Colonna a)	Colonna b)	Colonna c)	Colonna a + b)
		Importo esecuzione lavori	Oneri per l'attuazione dei piani di sicurezza	Manodopera	TOTALE
1	A Misura	786.645,90 €	21.008,03 €	204.836,10€	807.653,93 €
2	In economia				
<b>1 + 2</b>	<b>IMPORTO TOTALE</b>	<b>786.645,90 €</b>	<b>21.008,03 €</b>	<b>204.836,10 €</b>	<b>807.653,93 €</b>

- L'importo contrattuale corrisponde all'importo dei lavori di cui al comma 1, colonna a), al quale deve essere applicato il ribasso percentuale sui prezzi unitari offerto dall'aggiudicatario in sede di gara, aumentato dell'importo degli oneri per la sicurezza e la salute nel cantiere definito al comma 1, colonna b) e dell'importo della manodopera di cui al comma 1 colonna c) entrambi non soggetto al ribasso d'asta ai sensi del combinato disposto dell'art. 41 comma 13 e 14 Dlgs. 36/2023 e dell'articolo 100 del decreto legislativo 9 aprile 2008 n. 81.

### Art. 3 - Modalità di stipulazione del contratto

- Il contratto è stipulato interamente **a misura** ai sensi dell'articolo 43 comma 6 del Regolamento generale e dell'allegato I.7 articolo 32 comma 6 del D.Lgs. 36/2023 "Per gli interventi il cui corrispettivo è previsto a corpo, ovvero per la parte a corpo di un intervento il cui corrispettivo è previsto a corpo e a misura, lo schema di contratto indica, per ogni gruppo di categorie ritenute omogenee, il relativo importo e la sua aliquota percentuale riferita all'ammontare complessivo dell'intervento. Tali importi e le correlate aliquote sono dedotti in sede di progetto esecutivo dal computo metrico estimativo. Al fine dei pagamenti in corso d'opera, i suddetti importi e aliquote possono essere indicati anche disaggregati nelle loro componenti principali. I pagamenti in corso d'opera sono determinati sulla base delle aliquote percentuali così definite, di ciascuna delle quali viene contabilizzata la quota parte effettivamente eseguita"
- Il ribasso percentuale offerto dall'aggiudicatario in sede di gara si estende e si applica ai prezzi unitari in elenco, utilizzabili esclusivamente per la definizione, valutazione e contabilizzazione di eventuali varianti, addizioni o detrazioni

in corso d'opera, qualora ammissibili ai sensi dell'articolo 106 del D.Lgs n. 50/2016 e che siano inequivocabilmente estranee ai lavori già previsti, nonché ai lavori in economia.

4. I prezzi unitari di cui al comma 3, ancorché senza valore negoziale ai fini dell'appalto e della determinazione dell'importo complessivo dei lavori, sono vincolanti esclusivamente per la definizione, valutazione e contabilizzazione di eventuali varianti, addizioni o detrazioni in corso d'opera, qualora ammissibili ed ordinate o autorizzate ai sensi dell'articolo 106 del D.Lgs n. 50/2016, e che siano inequivocabilmente estranee ai lavori già previsti nonché ai lavori in economia.
5. I rapporti ed i vincoli negoziali di cui al presente articolo si riferiscono ai lavori posti a base d'asta di cui all'articolo 2, comma 1, colonna a), mentre per gli oneri per la sicurezza e la salute nel cantiere di cui all'articolo 2, comma 1, colonna b) e per l'importo della manodopera di cui all'articolo 2 comma 1 colonna c) costituiscono vincolo negoziale l'importo degli stessi (per la parte a corpo) e i loro prezzi unitari (per la parti a misura ed in economia) indicati a tale scopo dalla Stazione appaltante negli atti progettuali e in particolare, rispettivamente, nella descrizione nella parte a corpo e nell'elenco dei prezzi unitari per le parti a misura e in economia, relative agli oneri per l'attuazione dei piani di sicurezza.

#### Art. 4 – Categoria prevalente, categorie scorporabili e subappaltabili

1. Ai sensi di quanto previsto nell'allegato II.12 al D.Lgs. 36/2023 i lavori sono classificati nella/e categoria/e prevalente/scorporabile/i come da prospetto che segue:

"CATEGORIE" e LAVORI	LAVORI (*)	ONERI PER LA SICUREZZA	MANODOPERA	TOTALE
"OG1" – edifici civili ed industriali	543.841,79 €	14.145,97 €	164.751,95 €	557.987,76 €
"OS30" –Impianti interni elettrici SCORPORABILE	139.428,39 €	4.173,14 €	25.659,68 €	143.601,53 €
"OS28" Impianti Termici e di Condizionamento SCORPORABILE	103.375,72 €	2.688,92€	14.424,47€	106.064,64€
<b>TOTALE</b>	<b>786.645,90 €</b>	<b>21.008,03 €</b>	<b>204.836,10 €</b>	<b>807.653,93 €</b>

(\*) = al netto degli oneri e della manodopera

## CAPO 2 – DISCIPLINA CONTRATTUALE

### Art. 6 - Interpretazione del contratto e del capitolato speciale d'appalto

1. L'interpretazione delle clausole contrattuali, così come delle disposizioni del capitolato speciale d'appalto, è fatta tenendo conto delle finalità del contratto e dei risultati ricercati con l'attuazione del progetto approvato, in particolare l'interpretazione del contratto deve seguire i principi di cui agli artt. 1, 2, 3 del D.Lgs. 36/2023, nonché gli articoli da 1362 a 1369 del codice civile.
2. In caso di discordanza tra i vari elaborati di progetto vale la soluzione più aderente alle finalità per le quali il lavoro è stato progettato e comunque quella meglio rispondente ai criteri di ragionevolezza e di buona tecnica esecutiva.
3. In caso di norme del capitolato speciale tra loro non compatibili o apparentemente non compatibili, trovano applicazione in primo luogo le norme eccezionali o quelle che fanno eccezione a regole generali, in secondo luogo quelle maggiormente conformi alle disposizioni legislative o regolamentari ovvero all'ordinamento giuridico, in terzo luogo quelle di maggior dettaglio e infine quelle di carattere ordinario.

### Art. 7 - Documenti che fanno parte del contratto

1. Fanno parte integrante e sostanziale del contratto d'appalto, ancorché non materialmente allegati:
  - a) il capitolato generale d'appalto approvato con decreto ministeriale 19 aprile 2000, n. 145;
  - b) il presente capitolato speciale d'appalto comprese le tabelle allegate allo stesso, con i limiti, per queste ultime, descritti nel seguito in relazione al loro valore indicativo;

- c) tutti gli elaborati grafici del progetto esecutivo, ivi compresi i particolari costruttivi, i progetti delle strutture e degli impianti, le relative relazioni di calcolo
  - d) l'elenco dei prezzi unitari;
  - e) il piano di sicurezza e di coordinamento di cui all'articolo 100 del decreto legislativo n. 81/2008 e le proposte eventualmente integrative al predetto piano;
  - f) il piano operativo di sicurezza;
  - g) il cronoprogramma di cui all'articolo 40 del D.P.R.n.207/2010.
  - i) il computo metrico e il computo metrico estimativo;
2. Sono contrattualmente vincolanti tutte le leggi e le norme vigenti in materia di lavori pubblici.
  3. Non fanno invece parte del contratto e sono estranei ai rapporti negoziali:
    - le tabelle di riepilogo dei lavori e la loro suddivisione per categorie omogenee, ancorché inserite e integranti il presente capitolato speciale; esse hanno efficacia limitatamente ai fini dell'aggiudicazione per la determinazione dei requisiti soggettivi degli esecutori, ai fini della definizione dei requisiti oggettivi e del subappalto, e, sempre che non riguardino il compenso a corpo dei lavori contrattuali, ai fini della valutazione delle addizioni o diminuzioni dei lavori di cui all'articolo 120 del D.Lgs. 36/2023;
    - le quantità delle singole voci elementari rilevabili dagli atti progettuali, e da qualsiasi altro loro allegato.

#### **Art. 8 - Disposizioni particolari riguardanti l'appalto**

1. La sottoscrizione del contratto e del presente capitolato da parte dell'appaltatore equivale a dichiarazione di perfetta conoscenza e incondizionata accettazione di tutte le norme che regolano il presente appalto, e del progetto per quanto attiene alla sua perfetta esecuzione.
2. L'appaltatore dà atto, senza riserva alcuna, della piena conoscenza e disponibilità degli atti progettuali e della documentazione, della disponibilità dei siti, dello stato dei luoghi, delle condizioni pattuite in sede di offerta e ogni altra circostanza che interessi i lavori, che, come da apposito verbale sottoscritto col Responsabile Unico del Progetto, consentono l'immediata esecuzione dei lavori.

#### **Art. 9 - Fallimento dell'appaltatore**

1. In caso di procedure concorsuali dell'appaltatore la Stazione appaltante si avvale, salvi e senza pregiudizio per ogni altro diritto e azione a tutela dei propri interessi, della procedura prevista dall'art. 124 Dlgs. 36/2023. La stazione appaltante si riserva di interpellare progressivamente i soggetti che hanno partecipato all'originaria procedura di gara, risultanti dalla relativa graduatoria, per stipulare un nuovo contratto per l'affidamento dell'esecuzione o del completamento dei lavori, servizi o forniture, se tecnicamente ed economicamente possibile.  
La stazione appaltante indica in tal caso, le motivazioni per le quali il nuovo affidamento avviene alle condizioni proposte dall'operatore economico interpellato.

#### **Art. 10 - Rappresentante dell'appaltatore e domicilio; direttore di cantiere**

1. L'appaltatore deve eleggere domicilio ai sensi e nei modi di cui all'articolo 2 del capitolato generale d'appalto; a tale domicilio si intendono ritualmente effettuate tutte le intimazioni, le assegnazioni di termini e ogni altra notificazione o comunicazione dipendente dal contratto.
2. L'appaltatore deve altresì comunicare, ai sensi e nei modi di cui all'articolo 3 del capitolato generale d'appalto, le generalità delle persone autorizzate a riscuotere o le modalità di accredito.
3. Qualora l'appaltatore non conduca direttamente i lavori, deve depositare presso la stazione appaltante, ai sensi e nei modi di cui all'articolo 4 del capitolato generale d'appalto, il mandato conferito con atto pubblico a persona idonea, sostituibile su richiesta motivata della stazione appaltante. La direzione del cantiere è assunta dal direttore tecnico dell'impresa o da altro tecnico, abilitato secondo le previsioni del capitolato speciale in rapporto alle caratteristiche delle opere da eseguire. L'assunzione della direzione di cantiere da parte del direttore tecnico avviene mediante delega conferita da tutte le imprese operanti nel cantiere, con l'indicazione specifica delle attribuzioni da esercitare dal delegato anche in rapporto a quelle degli altri soggetti operanti nel cantiere anche nel caso di amministratore o gestore di fatto indicato in sede di gara.
4. L'appaltatore, tramite il direttore di cantiere assicura l'organizzazione, la gestione tecnica e la conduzione del cantiere. Il direttore dei lavori ha il diritto di esigere il cambiamento del direttore di cantiere e del personale dell'appaltatore per motivi disciplinari, incapacità o grave negligenza. L'appaltatore è in tutti i casi responsabile dei danni causati dall'imperizia o dalla negligenza di detti soggetti, nonché della malafede o della frode nella somministrazione o nell'impiego dei materiali.
5. Ogni variazione del domicilio di cui al comma 1, o della persona di cui ai commi 2, 3 o 4, deve essere tempestivamente

notificata alla Stazione appaltante; ogni variazione della persona di cui al comma 3 deve essere accompagnata dal deposito presso la stazione appaltante del nuovo atto di mandato.

#### **Art. 11 - Norme generali sui materiali, i componenti, i sistemi e l'esecuzione**

1. Nell'esecuzione di tutte le lavorazioni, le opere, le forniture, i componenti, anche relativamente a sistemi e sottosistemi di impianti tecnologici oggetto dell'appalto, devono essere rispettate tutte le prescrizioni di legge e di regolamento in materia di qualità, provenienza e accettazione dei materiali e componenti nonché, per quanto concerne la descrizione, i requisiti di prestazione e le modalità di esecuzione di ogni categoria di lavoro, tutte le indicazioni contenute o richiamate contrattualmente nel capitolato speciale di appalto, negli elaborati grafici del progetto esecutivo e nella descrizione delle singole voci allegata allo stesso capitolato.
2. Per quanto riguarda l'accettazione, la qualità e l'impiego dei materiali, la loro provvista, il luogo della loro provenienza e l'eventuale sostituzione di quest'ultimo, si applicano le disposizioni di cui all'allegato II.14 art. 4 del D.Lgs. 36/2023.

#### **Art.12 – Sopralluogo e presa visione degli elaborati progettuali**

1. Allo scopo di garantire la piena conoscenza dello stato dei luoghi e dei contenuti del progetto, i concorrenti dovranno effettuare accurata visita del luogo in cui si svolgeranno i lavori.
2. L'impresa dovrà altresì esaminare tutti gli elaborati progettuali nei tempi e modalità previsti sempre nelle norme di gara.

### **CAPO 3 - TERMINI PER L'ESECUZIONE**

#### **Art. 13 - Consegna e inizio dei lavori**

1. L'esecuzione dei lavori ha inizio dopo la stipula del formale contratto, in seguito a consegna, risultante da apposito verbale, da effettuarsi non oltre 45 (quarantacinque) giorni naturali e consecutivi dalla predetta stipula, previa convocazione dell'esecutore.
2. E' facoltà della Stazione appaltante procedere in via d'urgenza alla consegna dei lavori ai sensi dell'art. 17 comma 8 D.Lgs. 36/2023 a seguito dell'adozione del provvedimento di aggiudicazione; anche nelle more della stipulazione formale del contratto; in tal caso il R.U.P. autorizza il direttore dei lavori alla consegna dei lavori ai sensi di quanto previsto dall'art. 17 comma 8 D.Lgs. 36/2023.
3. Se nel giorno fissato e comunicato l'appaltatore non si presenta a ricevere la consegna dei lavori, il direttore dei lavori fissa un nuovo termine perentorio, non inferiore a 5 giorni e non superiore a 15; i termini per l'esecuzione decorrono comunque dalla data della prima convocazione.  
Decorso inutilmente il termine di anzidetto è facoltà della Stazione appaltante di risolvere il contratto o revocarne l'aggiudicazione, ferma restando la possibilità di avvalersi della garanzia definitiva al fine del risarcimento del danno, senza che ciò possa costituire motivo di pretese o eccezioni di sorta. Qualora sia indetta una nuova procedura per l'affidamento del completamento dei lavori, l'aggiudicatario è escluso dalla partecipazione in quanto l'inadempimento è considerato grave negligenza accertata.
4. L'appaltatore deve trasmettere alla Stazione appaltante, prima dell'inizio dei lavori, la documentazione di avvenuta denuncia di inizio lavori effettuata agli enti previdenziali, assicurativi ed antinfortunistici, inclusa la Cassa edile ove dovuta; egli trasmette altresì, a scadenza quadrimestrale, copia dei versamenti contributivi, previdenziali, assicurativi nonché di quelli dovuti agli organismi paritetici previsti dalla contrattazione collettiva, sia relativi al proprio personale che a quello delle imprese subappaltatrici.
5. Le disposizioni sulla consegna si applicano anche in presenza di temporanea indisponibilità di aree ed immobili; in tal caso si provvede ogni volta alla compilazione di un verbale di consegna provvisorio e l'ultimo di questi costituisce verbale di consegna definitivo anche ai fini del computo dei termini per l'esecuzione, se non diversamente determinati. Il comma 2 del presente articolo si applica anche alle singole parti consegnate, qualora l'urgenza sia limitata all'esecuzione di alcune di esse.
6. Nel caso di comprovate necessità di interesse pubblico della stazione appaltante, le parti possono addivenire ad un accordo per determinare la consegna dei lavori in data posticipata rispetto a quanto indicato al comma 1 del presente articolo senza alcuna previsione di riserva in merito a tale aspetto da parte dell'appaltatore.

#### **Art. 14 - Termini per l'ultimazione dei lavori**

1. **Il tempo utile per ultimare tutti i lavori compresi nell'appalto è fissato in giorni 762 (settecentosesantadue) naturali consecutivi dalla data del verbale di consegna dei lavori.**
2. **Al fine di rispettare i milestone del bando PNRR i lavori dovranno terminare entro il 31/12/2025**
3. Nel calcolo del tempo contrattuale si è tenuto conto delle ferie contrattuali.

4. L'appaltatore si obbliga alla rigorosa ottemperanza del cronoprogramma dei lavori che potrà fissare scadenze inderogabili per l'approntamento delle opere necessarie all'inizio di forniture e lavori da effettuarsi da altre ditte per conto della Stazione appaltante ovvero necessarie all'utilizzazione, prima della fine dei lavori e previo certificato di collaudo, riferito alla sola parte funzionale delle opere.

### **Art. 15 - Sospensioni e proroghe**

1. Qualora cause di forza maggiore, condizioni climatiche od altre circostanze speciali impediscano in via temporanea che i lavori procedano utilmente a regola d'arte in relazione al cronoprogramma degli stessi, la direzione dei lavori - d'ufficio o su segnalazione dell'appaltatore - può ordinare la sospensione dei lavori redigendo apposito verbale. Si applicano le disposizioni di cui all'art. 121 del D.Lgs. n. 36/2023 e articolo 8 allegato II.14
2. L'appaltatore, qualora per causa a esso non imputabile, non sia in grado di ultimare i lavori nei termini fissati, può chiedere con domanda motivata proroghe che, se riconosciute giustificate, sono concesse dalla direzione dei lavori purché le domande pervengano prima della scadenza del termine del cronoprogramma anzidetto e, in ogni caso, con congruo anticipo rispetto alla scadenza del termine contrattuale.
3. A giustificazione del ritardo nell'ultimazione dei lavori o nel rispetto delle scadenze fissate dal programma temporale l'appaltatore non può mai attribuirne la causa, in tutto o in parte, ad altre ditte o imprese o forniture, se esso appaltatore non abbia tempestivamente per iscritto denunciato alla Stazione appaltante il ritardo imputabile a dette ditte, imprese o fornitori.
4. I verbali per la concessione di sospensioni o proroghe, redatti con adeguata motivazione a cura della direzione dei lavori e controfirmati dall'appaltatore e recanti l'indicazione dello stato di avanzamento dei lavori, devono pervenire al Responsabile Unico del Progetto entro il quinto giorno naturale successivo alla loro redazione e devono essere restituiti controfirmati dallo stesso o dal suo delegato; qualora il Responsabile Unico del Progetto non si pronunci entro tre giorni dal ricevimento, i verbali si danno per riconosciuti e accettati dalla Stazione appaltante.
5. In ogni caso la sospensione opera dalla data di redazione del relativo verbale, accettato dal Responsabile Unico del Progetto o sul quale si sia formata l'accettazione tacita. Non possono essere riconosciute sospensioni, e i relativi verbali non hanno alcuna efficacia, in assenza di adeguate motivazioni o le cui motivazioni non siano riconosciute adeguate da parte del Responsabile Unico del Progetto.
6. Il verbale di sospensione ha efficacia dal quinto giorno antecedente la sua presentazione al Responsabile Unico del Progetto, qualora il predetto verbale gli sia stato trasmesso dopo il quinto giorno dalla redazione ovvero rechi una data di decorrenza della sospensione anteriore al quinto giorno precedente la data di trasmissione.

### **Art. 16 - Penali in caso di ritardo**

1. Nel caso di mancato rispetto del termine indicato per l'esecuzione delle opere, per ogni giorno naturale consecutivo di ritardo nell'ultimazione dei lavori dei lavori viene applicata una penale pari allo 1,00% per mille dell'importo netto contrattuale ai sensi dell'art. 126 del D.Lgs. 36/2023.
2. La penale, nella stessa misura percentuale di cui al comma 1, trova applicazione anche in caso di ritardo:
  - a) nell'inizio dei lavori rispetto alla data fissata dal direttore dei lavori per la consegna degli stessi, qualora la Stazione appaltante non si avvalga della facoltà di risoluzione del contratto di cui all'articolo 13, comma 3;
  - b) nella ripresa dei lavori seguente un verbale di sospensione, rispetto alla data fissata dal direttore dei lavori;
  - c) nel rispetto dei termini imposti dalla direzione dei lavori per il ripristino di lavori non accettabili o danneggiati.
  - d) nel rispetto delle soglie temporali fissate a tale scopo nel cronoprogramma dei lavori;
3. La penale irrogata ai sensi del comma 2, lettera a), è disapplicata e, se, già addebitata, è restituita, qualora l'appaltatore, in seguito all'andamento imposto ai lavori, rispetti la prima soglia temporale successiva fissata nel programma dei lavori di cui all'articolo 17.
4. La penale di cui al comma 2, lettera b) e lettera d), è applicata all'importo dei lavori ancora da eseguire; la penale di cui al comma 2, lettera c) è applicata all'importo dei lavori di ripristino o di nuova esecuzione ordinati per rimediare a quelli non accettabili o danneggiati.
5. Tutte le penali di cui al presente articolo sono contabilizzate in detrazione in occasione del pagamento immediatamente successivo al verificarsi della relativa condizione di ritardo.
6. L'importo complessivo delle penali irrogate ai sensi dei commi precedenti non può superare il 10 per cento dell'importo contrattuale; qualora i ritardi siano tali da comportare una penale di importo superiore alla predetta percentuale trova applicazione l'articolo 19, in materia di risoluzione del contratto.
7. L'applicazione delle penali di cui al presente articolo non pregiudica il risarcimento di eventuali danni o ulteriori oneri sostenuti dalla Stazione appaltante a causa dei ritardi.

## Art. 17 – Programma esecutivo dei lavori dell'appaltatore e cronoprogramma

1. Entro **7 (sette) giorni** naturali e consecutivi dalla data del verbale di consegna, e comunque prima dell'inizio dei lavori, l'appaltatore predispone e consegna alla direzione lavori un proprio programma esecutivo dei lavori, elaborato in relazione alle proprie tecnologie, alle proprie scelte imprenditoriali e alla propria organizzazione lavorativa; tale programma deve riportare per ogni lavorazione, le previsioni circa il periodo di esecuzione nonché l'ammontare presunto, parziale e progressivo, dell'avanzamento dei lavori alle date contrattualmente stabilite per la liquidazione dei certificati di pagamento deve essere coerente con i tempi contrattuali di ultimazione e deve essere approvato dalla direzione lavori, mediante apposizione di un visto, entro cinque giorni dal ricevimento. Trascorso il predetto termine senza che la direzione lavori si sia pronunciata il programma esecutivo dei lavori si intende accettato, fatte salve palesi illogicità o indicazioni erronee palesemente incompatibili con il rispetto dei termini di ultimazione (art. 43 comma 10 del D.P.R. n. 207/2010).
2. Il programma esecutivo dei lavori dell'appaltatore può essere modificato o integrato dalla Stazione appaltante, mediante ordine di servizio, ogni volta che sia necessario alla miglior esecuzione dei lavori e in particolare:
  - a) per il coordinamento con le prestazioni o le forniture di imprese o altre ditte estranee al contratto;
  - b) per l'intervento o il mancato intervento di società concessionarie di pubblici servizi le cui reti siano coinvolte in qualunque modo con l'andamento dei lavori, purché non imputabile ad inadempimenti o ritardi della Stazione committente;
  - c) per l'intervento o il coordinamento con autorità, enti o altri soggetti diversi dalla Stazione appaltante, che abbiano giurisdizione, competenze o responsabilità di tutela sugli immobili, i siti e le aree comunque interessate dal cantiere; a tal fine non sono considerati soggetti diversi le società o aziende controllate o partecipate dalla Stazione appaltante o soggetti titolari di diritti reali sui beni in qualunque modo interessati dai lavori intendendosi, in questi casi, ricondotta la fattispecie alla responsabilità gestionale della Stazione appaltante;
  - d) per la necessità o l'opportunità di eseguire prove sui campioni, prove di carico e di tenuta e funzionamento degli impianti, nonché collaudi parziali o specifici;
  - e) qualora sia richiesto dal coordinatore per la sicurezza e la salute nel cantiere, in ottemperanza all'articolo 92 del decreto legislativo n. 81/2008. In ogni caso il programma esecutivo dei lavori deve essere coerente con il piano di sicurezza e di coordinamento del cantiere, eventualmente integrato ed aggiornato.
3. I lavori sono comunque eseguiti nel rispetto del cronoprogramma predisposto dalla Stazione appaltante e integrante il progetto esecutivo; tale cronoprogramma può essere modificato dalla Stazione appaltante al verificarsi delle condizioni di cui al comma 2.

## Art. 18 – Inderogabilità dei termini di esecuzione

1. Non costituiscono motivo di proroga dell'inizio dei lavori, della loro mancata regolare o continuativa conduzione secondo il relativo programma o della loro ritardata ultimazione:
  - a) il ritardo nell'installazione del cantiere e nell'allacciamento alle reti tecnologiche necessarie al suo funzionamento, per l'approvvigionamento dell'energia elettrica e dell'acqua;
  - b) l'adempimento di prescrizioni, o il rimedio a inconvenienti o infrazioni riscontrate dal direttore dei lavori o dagli organi di vigilanza in materia sanitaria e di sicurezza, ivi compreso il coordinatore per la sicurezza in fase di esecuzione, se nominato;
  - c) l'esecuzione di accertamenti integrativi che l'appaltatore ritenesse di dover effettuare per la esecuzione delle opere di fondazione, delle strutture e degli impianti, salvo che siano ordinati dalla direzione dei lavori o espressamente approvati da questa;
  - d) il tempo necessario per l'esecuzione di prove sui campioni, di sondaggi, analisi e altre prove assimilabili;
  - e) il tempo necessario per l'espletamento degli adempimenti a carico dell'appaltatore comunque previsti dal capitolato speciale d'appalto;
  - f) le eventuali controversie tra l'appaltatore e i fornitori, subappaltatori, affidatari, altri incaricati;
  - g) le eventuali vertenze a carattere aziendale tra l'appaltatore e il proprio personale dipendente.

## Art. 19 - Risoluzione del contratto

1. Le stazioni appaltanti possono risolvere un contratto di appalto senza limiti di tempo, se si verificano una o più delle seguenti condizioni:
  - a) con riferimento alle modificazioni di cui all'articolo 120, comma 1, lettere b) e c) del D.Lgs. 36/2023, superamento delle soglie di cui al comma 2 del predetto articolo 120 e, con riferimento alle modificazioni di cui all'articolo 120,

comma 3 del D.Lgs. 36/2023, superamento delle soglie di cui al medesimo articolo 120, comma 3, lettere a) e b) del D.Lgs. 36/2023;

- c) l'aggiudicatario si è trovato, al momento dell'aggiudicazione dell'appalto, in una delle situazioni di cui all'articolo 94, co. 1, e avrebbe dovuto pertanto essere escluso dalla procedura di gara;
  - d) l'appalto non avrebbe dovuto essere aggiudicato in considerazione di una grave violazione degli obblighi derivanti dai trattati, come riconosciuto dalla Corte di giustizia dell'Unione europea in un procedimento ai sensi dell'articolo 258 del Trattato sul funzionamento dell'Unione europea.
2. Le stazioni appaltanti risolvono un contratto di appalto qualora nei confronti dell'appaltatore:
    - a) sia intervenuta la decadenza dell'attestazione di qualificazione per aver prodotto falsa documentazione o dichiarazioni mendaci;
    - b) sia intervenuto un provvedimento definitivo che dispone l'applicazione di una o più misure di prevenzione di cui al codice delle leggi antimafia e delle relative misure di prevenzione, di cui al decreto legislativo 6 settembre 2011, n. 159, ovvero sia intervenuta sentenza di condanna passata in giudicato per i reati di cui al Capo II del Titolo IV della Parte V del presente Libro.
  3. Il contratto di appalto può inoltre essere risolto per grave inadempimento delle obbligazioni contrattuali da parte dell'appaltatore (art. 122 comma 3 del D.Lgs. 36/2023), tale da compromettere la buona riuscita delle prestazioni. Il direttore dei lavori o il direttore dell'esecuzione, se nominato, quando accerta un grave inadempimento avvia in contraddittorio con l'appaltatore il procedimento disciplinato dall'articolo 10 dell'allegato II.14 del D.Lgs. 36/2023. All'esito del procedimento, la stazione appaltante, su proposta del RUP, dichiara risolto il contratto con atto scritto comunicato all'appaltatore.
  4. Nei casi di risoluzione del contratto per fatto addebitabile all'appaltatore le somme dovute per le prestazioni/lavori regolarmente eseguiti sono decurtate degli oneri aggiuntivi derivanti dallo scioglimento del contratto, e in sede di liquidazione finale dei lavori, servizi o forniture riferita all'appalto risolto, l'onere da porre a carico dell'appaltatore è determinato anche in relazione alla maggiore spesa sostenuta per il nuovo affidamento, se la stazione appaltante non si sia avvalsa della facoltà prevista dall'articolo 124, comma 2, primo periodo del D.Lgs. 36/2023.
  5. Nei casi di risoluzione del contratto, l'appaltatore provvede al ripiegamento dei cantieri già allestiti e allo sgombero delle aree di lavoro e relative pertinenze nel termine assegnato dalla stazione appaltante; in caso di mancato rispetto del termine, la stazione appaltante provvede d'ufficio addebitando all'appaltatore i relativi oneri e spese.
  6. Resta salva la facoltà della Stazione appaltante di escutere la garanzia definitiva per l'ulteriore danno subito.

#### **Art. 19-bis - Risoluzione del contratto per mancato rispetto dei termini**

1. Qualora, al di fuori di quanto previsto dall'articolo 19, l'esecuzione delle prestazioni sia ritardata per negligenza dell'appaltatore rispetto alle previsioni del contratto, il direttore dei lavori o il direttore dell'esecuzione, se nominato, gli assegna un termine che, salvo i casi d'urgenza, non può essere inferiore a dieci giorni, entro i quali deve eseguire le prestazioni. Scaduto il termine, e redatto il processo verbale in contraddittorio, qualora l'inadempimento permanga, la stazione appaltante risolve il contratto, con atto scritto comunicato all'appaltatore, fermo restando il pagamento delle penali (art. 122 comma 4 D.Lgs. 36/2023).

In tutti i casi di risoluzione del contratto l'appaltatore ha diritto soltanto al pagamento delle prestazioni relative ai lavori, servizi o forniture regolarmente eseguiti.
2. E' da considerarsi grave ritardo, rispetto ai termini per l'ultimazione dei lavori o sulle scadenze esplicitamente fissate, l'inadempimento dell'affidatario che si protrae per un termine superiore a 60 (sessanta) giorni naturali consecutivi, a discrezione della Stazione appaltante e senza obbligo di ulteriore motivazione.
3. La risoluzione del contratto trova applicazione, dopo la formale messa in mora dell'appaltatore con assegnazione di un termine non inferiore a 10 giorni decorrenti dal ricevimento della comunicazione per compiere i lavori, e decorsi inutilmente gli stessi, in contraddittorio con il medesimo appaltatore.
4. Nel caso di risoluzione del contratto la penale di cui all'articolo 16, comma 1, è computata sul periodo determinato sommando il ritardo accumulato dall'appaltatore rispetto al programma esecutivo dei lavori e il termine assegnato dal direttore dei lavori per compiere i lavori con la messa in mora di cui al comma 2.
5. Sono dovuti dall'appaltatore i danni subiti dalla Stazione appaltante in seguito alla risoluzione del contratto.
6. Nel caso di sospensione del cantiere ai sensi dell'art. 92 comma 1 lett.e) del D.Lgs.n.81/2008 la Stazione appaltante ha facoltà di risolvere il contratto mediante semplice lettera raccomandata con messa in mora di 20 giorni senza necessità di ulteriori adempimenti con riserva di risarcimento di eventuali danni subiti.
7. Resta salva la facoltà della Stazione appaltante di escutere la garanzia definitiva per l'ulteriore danno subito.



## COMUNE DI MEDOLLA

Piazza della Repubblica n.1  
41036 – Medolla (MO) c.c.p. 14772412 P.I. 002635  
Telefono 053553823 - Fax 053553809  
E.mail: [lorenzo.guagliumi@comune.medolla.mo.it](mailto:lorenzo.guagliumi@comune.medolla.mo.it)  
Sito web: <http://www.comune.medolla.mo.it/>  
PEC: [comunemedolla@cert.comune.medolla.mo.it](mailto:comunemedolla@cert.comune.medolla.mo.it)



**Finanziato  
dall'Unione europea**  
NextGenerationEU

---

### Art. 19-ter - Recesso

1. Fermo restando quanto previsto dagli articoli 88, comma 4-ter e 92, comma 4, del codice delle leggi antimafia e delle misure di prevenzione di cui al decreto legislativo 6 settembre 2011, n. 159, la stazione appaltante può recedere dal contratto in qualunque momento purché tenga indenne l'appaltatore mediante il pagamento dei lavori eseguiti o delle prestazioni relative ai servizi e alle forniture eseguiti nonché del valore dei materiali utili esistenti in cantiere nel caso di lavori o in magazzino nel caso di servizi o forniture, oltre al decimo dell'importo delle opere, dei servizi o delle forniture non eseguite, calcolato secondo quanto previsto dell'allegato II.14 D.Lgs. 36/2023.
2. L'esercizio del diritto di recesso è manifestato dalla stazione appaltante mediante una formale comunicazione all'appaltatore da darsi per iscritto con un preavviso non inferiore a venti giorni, decorsi i quali la stazione appaltante prende in consegna i lavori, servizi o forniture ed effettua il collaudo definitivo o verifica la regolarità dei servizi e delle forniture.
3. L'allegato II.14 D.Lgs. 36/2023 disciplina il rimborso dei materiali, la facoltà di ritenzione della stazione appaltante e gli obblighi di rimozione e sgombero dell'appaltatore.

## CAPO 4 - DISCIPLINA ECONOMICA

### Art. 20 - Anticipazione

1. Ai sensi dell'art. 125 del D.Lgs. 36/2023, è ammessa l'anticipazione nella **misura massima del 20%** da corrispondere all'appaltatore secondo le modalità e le disposizioni contenute nella norma richiamata o successive disposizioni normative vigenti, a seguito di comprovata dichiarazione di effettivo inizio dei lavori da parte del Direttore dei lavori.
2. L'erogazione dell'anticipazione è subordinata alla costituzione di garanzia fideiussoria bancaria o assicurativa di importo pari all'anticipazione maggiorata del tasso di interesse legale applicato al periodo necessario al recupero dell'anticipazione stessa secondo il cronoprogramma dei lavori e comprensiva dell'I.V.A.,
3. Il rilascio dell'anticipazione è subordinato alla consegna di stipulazione di adeguata garanzia fideiussoria stipulata nelle forme di cui allo Schema tipo – Scheda tecnica 1.3 o 1.3.1 del D.M. 16 Settembre 2022 n.193.

### Art. 21 - Pagamenti in acconto

1. I pagamenti avvengono per stati di avanzamento, mediante emissione di certificato di pagamento ogni volta che i lavori eseguiti, contabilizzati ai sensi degli articoli 27, 28, 29 e 30, al netto del ribasso d'asta, comprensivi della relativa quota degli oneri per la sicurezza, raggiungano, al netto della ritenuta di cui al comma 2, **un importo non inferiore al 20% dell'importo contrattuale.**
2. A garanzia dell'osservanza delle norme e delle prescrizioni dei contratti collettivi, delle leggi e dei regolamenti sulla tutela, protezione, assicurazione, assistenza e sicurezza fisica dei lavoratori, sull'importo netto progressivo dei lavori è operata una ritenuta dello 0,50 per cento da liquidarsi, nulla ostando, in sede di conto finale come previsto dall'art. 11 comma 6 del D.Lgs. 36/2023.
3. Al raggiungimento dell'importo dei lavori eseguiti di cui al comma 1, il direttore dei lavori redige la relativa contabilità ed emette il relativo s.a.l. il quale deve recare la dicitura: «lavori a tutto il .....» con l'indicazione della data; contestualmente, o entro il termine massimo di 7 giorni dall'adozione del rispettivo s.a.l. il Responsabile Unico del Progetto emette il relativo certificato di pagamento.
4. La Stazione appaltante provvede al pagamento del predetto certificato entro 30 giorni decorrenti dall'adozione del s.a.l.
5. Qualora i lavori rimangano sospesi per un periodo superiore a 30 giorni, per cause non dipendenti dall'appaltatore, si provvede alla redazione dello stato di avanzamento e all'emissione del certificato di pagamento, prescindendo dall'importo minimo di cui al comma 1.
6. Dell'emissione di ogni certificato di pagamento il Responsabile Unico del Progetto provvede a dare comunicazione scritta, con avviso di ricevimento, agli enti previdenziali e assicurativi, compresa la cassa edile, ove richiesto.

### Art. 22 - Pagamenti a saldo

1. Il conto finale dei lavori è redatto entro 15 (quindici) giorni naturali e consecutivi dalla data della loro ultimazione, accertata con apposito verbale; è sottoscritto dal direttore di lavori e trasmesso al Responsabile Unico del Progetto. Col conto finale è accertato e proposto l'importo della rata di saldo, qualunque sia il suo ammontare, la cui liquidazione definitiva ed erogazione è soggetta alle verifiche di collaudo o di regolare esecuzione ai sensi del comma 3.
2. Il conto finale dei lavori deve essere sottoscritto dall'appaltatore, su richiesta del Responsabile Unico del Progetto, entro il termine perentorio di 15 (quindici) giorni naturali e consecutivi; se l'appaltatore non firma il conto finale nel termine indicato, o se lo firma senza confermare le domande già formulate nel registro di contabilità, il conto finale si ha come da lui definitivamente accettato. Il Responsabile Unico del Progetto formula in ogni caso una sua relazione al conto finale.
3. La rata di saldo, unitamente alle ritenute di cui all'articolo 21, comma 2, nulla ostando, è pagata entro 30 giorni dopo l'avvenuta emissione del certificato di collaudo provvisorio.
4. Il pagamento della rata di saldo, disposto previa garanzia fideiussoria ai sensi dell'articolo 117 comma 9 del D.Lgs. n. 36/2023, non costituisce presunzione di accettazione dell'opera, ai sensi dell'articolo 1666, secondo comma, del codice civile.
5. La garanzia fideiussoria di cui al comma 4 deve avere validità ed efficacia non inferiore a 26 (ventisei) mesi dalla data di emissione del certificato di regolare esecuzione/collaudo lavori e deve essere prestata con le forme e modalità di cui al D.M. 16 Settembre 2022 n.193 Schema tipo – Scheda tecnica 1.4/1.4.1.



## COMUNE DI MEDOLLA

Piazza della Repubblica n.1  
41036 – Medolla (MO) c.c.p. 14772412 P.I. 002635  
Telefono 053553823 - Fax 053553809  
E.mail: [lorenzo.guagliumi@comune.medolla.mo.it](mailto:lorenzo.guagliumi@comune.medolla.mo.it)  
Sito web: <http://www.comune.medolla.mo.it/>  
PEC: [comunemedolla@cert.comune.medolla.mo.it](mailto:comunemedolla@cert.comune.medolla.mo.it)



**Finanziato  
dall'Unione europea**  
NextGenerationEU

6. Salvo quanto disposto dall'articolo 1669 del codice civile, l'appaltatore risponde per la difformità ed i vizi dell'opera, ancorché riconoscibili, purché denunciati dal soggetto appaltante prima che il certificato di collaudo o il certificato di regolare esecuzione assuma carattere definitivo.
7. Ai sensi dell'art.4 del D.M. 25 Giugno 2021 n.143, in occasione della richiesta del pagamento dell'ultimo stato di avanzamento dei lavori, l'impresa è tenuta a presentare alla stazione appaltante l'attestazione di congruità dell'incidenza della manodopera (c.d. Durc di congruità) documento necessario per procedere al saldo finale dei lavori.

### Art. 23 – Omissis

### Art. 24 - Revisione prezzi

1. Al ricorrere di particolari condizioni di natura oggettiva, che determinano una variazione del costo dell'opera, della fornitura o del servizio, in aumento o in diminuzione, superiore al 5 per cento dell'importo complessivo, la stazione appaltante riconosce la revisione delle condizioni economiche nella misura del 80 per cento della variazione stessa se riferite alle prestazioni da eseguire in maniera prevalente.
2. Ai fini della determinazione della variazione dei costi e dei prezzi di cui al comma 1, si utilizzano i seguenti indici sintetici elaborati dall'ISTAT:
  - a) con riguardo ai contratti di lavori, gli indici sintetici di costo di costruzione;
  - b) con riguardo ai contratti di servizi e forniture, gli indici dei prezzi al consumo, dei prezzi alla produzione dell'industria e dei servizi e gli indici delle retribuzioni contrattuali orarie.
3. Per far fronte ai maggiori oneri derivanti dalla revisione prezzi di cui al presente articolo le stazioni appaltanti utilizzano:
  - a) nel limite del 50 per cento, le risorse appositamente accantonate per imprevisti nel quadro economico di ogni intervento, fatte salve le somme relative agli impegni contrattuali già assunti, e le eventuali ulteriori somme a disposizione della medesima stazione appaltante e stanziata annualmente relativamente allo stesso intervento;
  - b) le somme derivanti da ribassi d'asta, se non ne è prevista una diversa destinazione dalle norme vigenti;
  - c) le somme disponibili relative ad altri interventi ultimati di competenza della medesima stazione appaltante e per i quali siano stati eseguiti i relativi collaudi o emessi i certificati di regolare esecuzione, nel rispetto delle procedure contabili della spesa e nei limiti della residua spesa autorizzata disponibile.

### Art. 25 - Cessione del contratto e cessione dei crediti

1. E' vietata la cessione del contratto sotto qualsiasi forma; ogni atto contrario è nullo di diritto.
2. E' ammessa la cessione dei crediti nei termini e secondo le modalità previste dall'art. 6 dell'Allegato II.14 del D.Lgs. 36/2023.

## CAPO 5 - CONTABILIZZAZIONE E LIQUIDAZIONE DEI LAVORI

### Art. 26 - Lavori a misura

1. In corso d'opera, qualora debbano essere introdotte variazioni ai lavori ai sensi degli articoli 34 o 35, e queste non siano valutabili mediante i prezzi unitari rilevabili dagli atti progettuali o di gara, si procede mediante la formazione dei nuovi prezzi ai sensi dell'articolo 36, fermo restando che le stesse variazioni possono essere predefinite, sotto il profilo economico, con atto di sottomissione "a corpo".
2. Non sono comunque riconosciuti nella valutazione delle opere ingrossamenti o aumenti dimensionali di alcun genere non rispondenti ai disegni di progetto se non saranno stati preventivamente autorizzati dal Direttore dei Lavori.
3. Nel corrispettivo per l'esecuzione dei lavori a misura s'intende sempre compresa ogni spesa occorrente per dare l'opera compiuta sotto le condizioni stabilite dal capitolato speciale d'appalto e secondo i tipi indicati e previsti negli atti progettuali.

### Art. 27 - Lavori a corpo

1. La valutazione del lavoro a corpo è effettuata secondo le specificazioni date nell'enunciazione e nella descrizione del lavoro a corpo, nonché secondo le risultanze degli elaborati grafici e di ogni altro allegato progettuale; il corrispettivo per il lavoro a corpo resta fisso e invariabile senza che possa essere invocata dalle parti contraenti alcuna verifica sulla misura o sul valore attribuito alla quantità di detti lavori.
2. Nel corrispettivo per l'esecuzione dei lavori a corpo s'intende sempre compresa ogni spesa occorrente per dare l'opera compiuta sotto le condizioni stabilite dal capitolato speciale d'appalto e secondo i tipi indicati e previsti negli atti progettuali. Pertanto nessun compenso può essere richiesto per lavori, forniture e prestazioni che, ancorché non esplicitamente specificati nella descrizione dei lavori a corpo, siano rilevabili dagli elaborati grafici o viceversa. Lo stesso dicasi per lavori, forniture e prestazioni che siano tecnicamente e intrinsecamente indispensabili alla funzionalità, completezza e corretta realizzazione dell'opera appaltata secondo la regola dell'arte.
3. La contabilizzazione dei lavori a corpo è effettuata applicando all'importo netto di aggiudicazione le percentuali convenzionali relative alle singole categorie di lavoro indicate nella tabella «A», allegata al presente capitolato speciale per farne parte integrante e sostanziale, di ciascuna delle quali va contabilizzata la quota parte in proporzione al lavoro eseguito.
4. La lista delle voci e delle quantità relative ai lavori a corpo non ha validità ai fini del presente articolo, in quanto l'appaltatore era tenuto, in sede di partecipazione alla gara, a verificare le voci e le quantità richieste per l'esecuzione completa dei lavori progettati, ai fini della formulazione della propria offerta e del conseguente corrispettivo.
5. Gli oneri per la sicurezza, di cui all'articolo 2, comma 1, colonna b), come evidenziati nella tabella «A» (riga b) allegata e parte integrante del presente capitolato, sono valutati in base all'importo previsto separatamente dall'importo dei lavori negli atti progettuali e sul bando di gara, secondo la percentuale stabilita nella predetta tabella «A», intendendosi come eseguita e liquidabile la quota parte proporzionale a quanto eseguito.

### Art. 28 - Lavori in economia

1. La contabilizzazione degli eventuali lavori in economia è effettuata secondo i prezzi unitari contrattuali per l'importo delle prestazioni e delle somministrazioni fatte dall'impresa stessa, con le modalità previste dall'articolo 179 del regolamento generale.

### Art. 29 - Valutazione dei manufatti e dei materiali a piè d'opera

1. Non sono valutati i manufatti ed i materiali a piè d'opera, ancorché accettati dalla direzione dei lavori.

## CAPO 6 - CAUZIONI E GARANZIE

### Art. 30 – Garanzie a corredo dell'offerta

1. Ai sensi dell'art. 53 comma 1 del D.Lgs 36/2023 non si richiede la costituzione della c.d. garanzia provvisoria, salvo che, in considerazione della tipologia e specificità della singola procedura, ricorrano particolari esigenze che ne giustificano la richiesta. Le esigenze particolari sono indicate nella decisione di contrarre oppure nell'avviso di indizione della procedura

### Art. 31 – Garanzia definitiva per appalti "sotto soglia"

1. Ai sensi dell'art. 53 comma 4 del D.Lgs.n.50/2016, la garanzia definitiva è richiesta nella misura del 5% dell'importo contrattuale. La cauzione è costituita presso l'istituto incaricato del servizio di tesoreria o presso le aziende

autorizzate, a titolo di pegno a favore della stazione appaltante, esclusivamente con bonifico o con altri strumenti e canali di pagamento elettronici previsti dall'ordinamento vigente.

2. La garanzia fideiussoria di cui al comma che precede può essere rilasciata da imprese bancarie o assicurative che rispondano ai requisiti di solvibilità previsti dalle leggi che ne disciplinano le rispettive attività, oppure dagli intermediari finanziari iscritti nell'albo di cui all'articolo 106 del testo unico delle leggi in materia bancaria e creditizia, di cui al decreto legislativo 1° settembre 1993, n. 385, che svolgono in via esclusiva o prevalente attività di rilascio di garanzie e che sono sottoposti a revisione contabile da parte di una società di revisione iscritta nell'apposito albo e che abbiano i requisiti minimi di solvibilità richiesti dalla vigente normativa bancaria assicurativa.
3. La garanzia fideiussoria deve essere emessa e firmata digitalmente; essa deve essere altresì verificabile telematicamente presso l'emittente ovvero gestita mediante ricorso a piattaforme operanti con tecnologie basate su registri distribuiti ai sensi dell'articolo 8-ter, comma 1, del decreto-legge 14 dicembre 2018, n. 135, convertito, con modificazioni, dalla legge 11 febbraio 2019, n. 12, conformi alle caratteristiche stabilite dall'AGID con il provvedimento di cui all'articolo 26, comma 1.
4. La garanzia deve prevedere espressamente la rinuncia al beneficio della preventiva escussione del debitore principale, la rinuncia all'eccezione di cui all'articolo 1957, secondo comma, del codice civile, nonché l'operatività della garanzia medesima entro quindici giorni, a semplice richiesta scritta della stazione appaltante.
5. La garanzia deve essere prestata sulla base dello schema tipo DM 193/2022

#### **Art. 32 – Riduzione della garanzia per i concorrenti in raggruppamento**

1. Nel caso di soggetti riuniti in raggruppamento la riduzione sarà accordata qualora il possesso delle predette certificazioni sia comprovato secondo le disposizioni contenute nelle norme di gara.

#### **Art. 33 - Assicurazione a carico dell'impresa**

1. Ai sensi dell'articolo 117 comma 10 del D.Lgs. 36/2023, l'esecutore dei lavori costituisce e consegna alla stazione appaltante almeno **dieci giorni** prima della consegna dei lavori anche una polizza di assicurazione che copra i danni subiti dalle stazioni appaltanti a causa del danneggiamento o della distruzione totale o parziale di impianti ed opere, anche preesistenti, verificatisi nel corso dell'esecuzione dei lavori. Nei documenti e negli atti a base di gara o di affidamento è stabilito l'importo della somma da assicurare che, di norma, corrisponde all'importo del contratto stesso qualora non sussistano motivate particolari circostanze che impongano un importo da assicurare superiore.
2. La polizza del presente comma assicura la stazione appaltante contro la responsabilità civile per danni causati a terzi nel corso dell'esecuzione dei lavori il cui massimale è pari al 5 per cento della somma assicurata per le opere con un minimo di 500.000 euro ed un massimo di 5.000.000 di euro.
3. La copertura assicurativa decorre dalla data di consegna dei lavori e cessa alla data di emissione del certificato di collaudo provvisorio o comunque decorsi 12 dodici mesi dalla data di ultimazione dei lavori risultante dal relativo certificato. Qualora sia previsto un periodo di garanzia, la polizza assicurativa è sostituita da una polizza che tenga indenni le stazioni appaltanti da tutti i rischi connessi all'utilizzo delle lavorazioni in garanzia o agli interventi per la loro eventuale sostituzione o rifacimento. L'omesso o il ritardato pagamento delle somme dovute a titolo di premio o di commissione da parte dell'esecutore non comporta l'inefficacia della garanzia nei confronti della stazione appaltante.
4. Tale polizza deve essere stipulata nella forma di cui allo schema tipo 2.3 / scheda tecnica 2.3 "Copertura Assicurativa per danni di esecuzione, responsabilità civile terzi e garanzia di manutenzione" di cui al Decreto del Ministero dello Sviluppo economico 16 settembre 2022, n. 193 "Regolamento contenente gli schemi tipo per le garanzie fideiussorie e le polizze assicurative", e deve prevedere:
  - a) alla Sezione A - partita 1 "Opere" - una somma assicurata non inferiore all'importo del contratto al lordo dell'I.V.A. pari ad **€ 1.050.000,00**
  - b) alla Sezione A - partita 2 "Opere preesistenti" una somma assicurata non inferiore a **€ 500.000,00**
  - c) alla Sezione A - partita 3 "Demolizione e sgombero", una somma assicurata non inferiore a **€ 100.000,00**

Tale polizza per la parte relativa alla Sezione B "responsabilità civile per danni causati a terzi", deve essere stipulata per una somma assicurata non inferiore a **€ 2.000.000,00** (pari al 5% per la somma assicurata al comma 2 lettera a) con minimo di 500.000 Euro e max 5.000.000 Euro).

N.B. Oltre a quanto previsto dallo schema tipo 2.3 dovrà specificatamente essere prevista la copertura assicurativa per:

- danni a cose dovuti a vibrazioni;
- danni a cose dovuti a rimozione o franamento o cedimento del terreno di basi di appoggio o di sostegni in genere;
- danni a cavi e condutture sotterranee;

per una somma assicurata complessiva / per sinistro non inferiore a € 300.000,00

5. Nell'ipotesi in cui sia previsto un periodo di garanzia dopo l'ultimazione dei lavori, alla data dell'emissione del certificato di collaudo o del certificato di regolare esecuzione la polizza assicurativa di cui al comma 3 è sostituita da una polizza che tenga indenne la Stazione appaltante da tutti i rischi connessi all'utilizzo delle lavorazioni in garanzia o agli interventi per la loro eventuale sostituzione o rifacimento.
6. Resta l'obbligo in capo all'aggiudicatario di procedere alle integrazioni e /o proroghe della polizza C.A.R. presentata nel caso di varianti o sospensioni contrattuali.

## CAPO 7 - DISPOSIZIONI PER L'ESECUZIONE

### Art. 34 – Modifiche e varianti al contratto

Fermo quanto previsto per l'applicazione della revisione prezzi, di cui all'art. 60 Dlgs 36/2023 i contratti di appalto, ai sensi dell'art. 120 del D.Lgs. 36/2023, possono essere modificati senza una nuova procedura di affidamento nei casi seguenti:

- a) eventuali opzioni e varianti dichiarate
- b) per la sopravvenuta necessità di lavori, servizi o forniture supplementari, non previsti nell'appalto iniziale, ove un cambiamento del contraente nel contempo:
  - 1) risulti impraticabile per motivi economici o tecnici;
  - 2) comporti per la stazione appaltante notevoli disagi o un sostanziale incremento dei costi;
- c) per le varianti in corso d'opera.

In tale ipotesi, le varianti in corso d'opera devono essere motivate da circostanze imprevedibili da parte della stazione appaltante. Rientrano in tali circostanze nuove disposizioni legislative o regolamentari o provvedimenti sopravvenuti di autorità o enti preposti alla tutela di interessi rilevanti; Sono sempre consentite, a prescindere dal loro valore, le modifiche non sostanziali. La modifica è considerata sostanziale quando altera considerevolmente la struttura del contratto o dell'accordo quadro e l'operazione economica sottesa.

Si rinvia all'art. 120 del Dlgs 36/2023.

### Art. 35 – Varianti per errori od omissioni progettuali

Ai fini del presente articolo si considerano errore od omissione di progettazione l'inadeguata valutazione dello stato di fatto, la mancata od erronea identificazione della normativa tecnica vincolante per la progettazione, il mancato rispetto dei requisiti funzionali ed economici prestabiliti e risultanti da prova scritta, la violazione delle norme di diligenza nella predisposizione degli elaborati progettuali

Si applica l'art. 120 del Dlgs 36/2023

### Art. 36 - Prezzi applicabili ai nuovi lavori e nuovi prezzi

1. Le eventuali variazioni sono valutate mediante l'applicazione dei prezzi di cui all'elenco prezzi contrattuale come determinati ai sensi dell'articolo 3, commi 3 e 4.
2. Qualora tra i prezzi di cui all'elenco prezzi contrattuale come determinati ai sensi dell'articolo 3, commi 3 e 4, non siano previsti prezzi per i lavori in variante, si procede alla formazione di nuovi prezzi, mediante apposito verbale di accordo applicando i prezzi definiti mediante l'utilizzo di prezzari ufficiali di riferimento di cui all'art. 32 del Regolamento generale, ridotti dello stesso ribasso offerto in sede di affidamento.

## CAPO 8 - DISPOSIZIONI IN MATERIA DI SICUREZZA

### Art. 37 - Norme di sicurezza generali

1. I lavori appaltati devono svolgersi nel pieno rispetto di tutte le norme vigenti in materia di prevenzione degli infortuni e igiene del lavoro e in ogni caso in condizione di permanente sicurezza e igiene.
2. L'appaltatore è altresì obbligato ad osservare scrupolosamente le disposizioni del vigente Regolamento Locale di Igiene, per quanto attiene la gestione del cantiere.
3. L'appaltatore predispone, per tempo e secondo quanto previsto dalle vigenti disposizioni, gli appositi piani per la riduzione del rumore, in relazione al personale e alle attrezzature utilizzate.
4. L'appaltatore non può iniziare o continuare i lavori qualora sia in difetto nell'applicazione di quanto stabilito nel presente articolo.

## **Art. 38 - Sicurezza sul luogo di lavoro**

1. L'appaltatore è obbligato ad osservare le misure generali di tutela di cui all'articolo 15 del decreto legislativo n. 81/2008, nonché le disposizioni dello stesso decreto applicabili alle lavorazioni previste nel cantiere.

## **Art. 39 – Piani di sicurezza**

1. L'appaltatore è obbligato ad osservare scrupolosamente e senza riserve o eccezioni il piano di sicurezza e di coordinamento predisposto dal coordinatore per la sicurezza e messo a disposizione da parte della Stazione appaltante, ai sensi del decreto legislativo n. 81/2008.
2. L'appaltatore può presentare al coordinatore per la sicurezza in fase di esecuzione una o più proposte motivate di modificazione o di integrazione al piano di sicurezza di coordinamento, nei seguenti casi:
  - a) per adeguarne i contenuti alle proprie tecnologie ovvero quando ritenga di poter meglio garantire la sicurezza nel cantiere sulla base della propria esperienza, anche in seguito alla consultazione obbligatoria e preventiva dei rappresentanti per la sicurezza dei propri lavoratori o a rilievi da parte degli organi di vigilanza;
  - b) per garantire il rispetto delle norme per la prevenzione degli infortuni e la tutela della salute dei lavoratori eventualmente disattese nel piano di sicurezza, anche in seguito a rilievi o prescrizioni degli organi di vigilanza.
3. L'appaltatore ha il diritto che il coordinatore per la sicurezza in fase di esecuzione si pronunci tempestivamente, con atto motivato da annotare sulla documentazione di cantiere, sull'accoglimento o il rigetto delle proposte presentate; le decisioni del coordinatore sono vincolanti per l'appaltatore.
4. Nei casi di cui al comma 2, lettera a), l'eventuale accoglimento delle modificazioni e integrazioni non può in alcun modo giustificare variazioni o adeguamenti dei prezzi pattuiti, né maggiorazioni di alcun genere del corrispettivo.
5. Nei casi di cui al comma 2, lettera b), qualora l'eventuale accoglimento delle modificazioni e integrazioni comporti maggiori oneri a carico dell'impresa, e tale circostanza sia debitamente provata e documentata, trova applicazione la disciplina delle varianti.

## **Art. 40 – Piano operativo di sicurezza**

1. L'appaltatore, entro 30 giorni dall'aggiudicazione e comunque prima dell'inizio dei lavori, deve predisporre e consegnare al direttore dei lavori o, se nominato, al coordinatore per la sicurezza nella fase di esecuzione, un piano operativo di sicurezza previsto dall'art.89 comma 1 lett.h) del D.Lgs.n.81/2008 per quanto attiene alle proprie scelte autonome e relative responsabilità nell'organizzazione del cantiere e nell'esecuzione dei lavori. Il piano operativo di sicurezza comprende il documento di valutazione dei rischi di cui all'articolo 28 del D.Lgs.n.81/2008 e contiene inoltre le notizie di cui all'articolo 18 dello stesso decreto, con riferimento allo specifico cantiere e deve essere aggiornato ad ogni mutamento delle lavorazioni rispetto alle previsioni.
2. Il piano operativo di sicurezza costituisce piano complementare di dettaglio del piano di sicurezza e di coordinamento di cui all'articolo 39, previsto dall'articolo 100 del decreto legislativo n. 81/2008.

## **Art. 41 – Osservanza e attuazione dei piani di sicurezza**

1. L'appaltatore è obbligato ad osservare le misure generali di tutela di cui all'articolo 15 del decreto legislativo n. 81/2008, con particolare riguardo alle circostanze e agli adempimenti descritti agli articoli 95, 96 e 97 e all'allegato XIII del citato decreto.
2. I piani di sicurezza devono essere redatti in conformità alle direttive 89/391/CEE del Consiglio, del 12 giugno 1989, 92/57/CEE del Consiglio, del 24 giugno 1992, alla relativa normativa nazionale di recepimento, ai regolamenti di attuazione e alla migliore letteratura tecnica in materia.
3. L'impresa esecutrice è obbligata a comunicare tempestivamente prima dell'inizio dei lavori e quindi periodicamente, a richiesta del committente o del coordinatore, l'iscrizione alla camera di commercio, industria, artigianato e agricoltura, l'indicazione dei contratti collettivi applicati ai lavoratori dipendenti e la dichiarazione circa l'assolvimento degli obblighi assicurativi e previdenziali. L'affidatario è tenuto a curare il coordinamento di tutte le imprese operanti nel cantiere, al fine di rendere gli specifici piani redatti dalle imprese subappaltatrici compatibili tra loro e coerenti con il piano presentato dall'appaltatore. In caso di associazione temporanea o di consorzio di imprese detto obbligo incombe all'impresa mandataria capogruppo o all'impresa designata. Il direttore tecnico di cantiere è responsabile del rispetto del piano da parte di tutte le imprese impegnate nell'esecuzione dei lavori.
4. Il piano di sicurezza e di coordinamento oppure sostitutivo ed il piano operativo di sicurezza formano parte integrante del contratto di appalto. Le gravi o ripetute violazioni dei piani stessi da parte dell'appaltatore, comunque accertate, previa formale costituzione in mora dell'interessato, costituiscono causa di risoluzione del contratto.

## CAPO 9 - DISCIPLINA DEL SUBAPPALTO

### Art. 42 - Subappalto

1. Il subappalto è interamente regolato dall'art. 119 del D.Lgs. n. 36/2023 e dalle norme di gara.
2. Il subappalto viene autorizzato dall'amministrazione, in presenza delle condizioni di legge, ai sensi di quanto previsto dall'art. 119 del D.Lgs. n. 36/2023.
3. Al momento del deposito del contratto di subappalto presso la stazione appaltante, l'affidatario trasmette altresì la dichiarazione del subappaltatore attestante l'assenza delle cause di esclusione di cui al Capo II del Titolo IV della Parte V del presente Libro e il possesso dei requisiti di cui agli articoli 100 e 103 DEL d.Lgs. 36/2023. La stazione appaltante verifica la dichiarazione di cui al secondo periodo del presente comma tramite la Banca Dati Nazionale di cui all'art. 23 del Codice.
4. L'affidatario, e per suo tramite le imprese subappaltatrici, devono trasmettere alla Stazione appaltante, prima dell'inizio dei lavori, la documentazione di avvenuta denuncia agli enti previdenziali (inclusa la Cassa edile), assicurativi ed antinfortunistici, nonché copia dei piani di sicurezza di cui all'art.16 del presente capitolato.
3. L'Amministrazione procede al pagamento diretto a favore dei soggetti individuati quali subappaltatori e muniti di apposita e preventiva autorizzazione. L'appaltatore deve indicare la parte di prestazioni eseguite dal subappaltatore o dal cottimista, con la specificazione del relativo importo.

Inoltre, come previsto dalle disposizioni operative del Direttore dell'Area Lavori Pubblici (prot. n. 45835 del 11.10.2016), al subappaltatore compete di trasmettere alla Provincia copia della fattura relativa ai lavori eseguiti, fattura che dovrà essere intestata all'appaltatore senza addebito di I.V.A. (in applicazione del regime c.d. "reverse charge" ex art. 17 del D.P.R. n. 633/1972) e non alla stazione appaltante. Nel caso di disaccordo fra appaltatore e subappaltatore, l'amministrazione, in contraddittorio, valuterà le prestazioni effettivamente eseguite sulla base della documentazione ufficiale acquisita agli atti del cantiere quali, libro giornale, contabilità e misurazioni attestata dalla Direzione lavori.

Sul certificato di pagamento, saranno, quindi, indicati l'importo totale del S.A.L. e, in detrazione, oltre alle consuete ritenute di legge, l'importo liquidato al subappaltatore. L'I.V.A. e le ritenute di legge da applicare sono calcolate sull'importo totale del S.A.L. e devono essere applicate al solo appaltatore; tutti i pagamenti (in acconto o a saldo) all'appaltatore e al subappaltatore sono subordinati alla preventiva verifica della regolarità contributiva (D.U.R.C.) su entrambi i soggetti

### Art. 43 – Responsabilità in materia di subappalto

1. Ai sensi dell'art. 119 comma 6 del D.Lgs. 36/2023, il contraente principale e il subappaltatore sono responsabili in solido nei confronti della stazione appaltante in relazione alle prestazioni oggetto del contratto di subappalto. L'aggiudicatario è responsabile in solido con il subappaltatore per gli obblighi retributivi e contributivi, ai sensi dell'articolo 29 del decreto legislativo 10 settembre 2003, n. 276. Nelle ipotesi di cui al comma 11, lettere a) e c), l'appaltatore è liberato dalla responsabilità solidale di cui al secondo periodo del presente comma.
2. Il subappaltatore, per le prestazioni affidate in subappalto, deve garantire gli stessi standard qualitativi e prestazionali previsti nel contratto di appalto e riconoscere ai lavoratori un trattamento economico e normativo non inferiore a quello che avrebbe garantito il contraente principale inclusa l'applicazione dei medesimi contratti collettivi nazionali di lavoro, qualora le attività oggetto di subappalto coincidano con quelle caratterizzano l'oggetto dell'appalto ovvero riguardino le lavorazioni relative alle categorie prevalenti e siano incluse nell'oggetto sociale del contraente principale.
3. L'affidatario corrisponde i costi della sicurezza e della manodopera, relativi alle prestazioni affidate in subappalto, alle imprese subappaltatrici senza alcun ribasso; la stazione appaltante, sentito il direttore dei lavori, il coordinatore della sicurezza in fase di esecuzione, ovvero il direttore dell'esecuzione, provvede alla verifica dell'effettiva applicazione della presente disposizione. L'affidatario è solidalmente responsabile con il subappaltatore degli adempimenti, da parte di questo ultimo, degli obblighi di sicurezza previsti dalla normativa vigente.
4. Il direttore dei lavori e il Responsabile dei Lavori, nonché il coordinatore per l'esecuzione in materia di sicurezza di cui all'articolo 92 del decreto legislativo n. 81/2008, provvedono a verificare, ognuno per la propria competenza, il rispetto di tutte le condizioni di ammissibilità e del subappalto.
5. Il subappalto non autorizzato comporta le sanzioni penali previste dal decreto-legge 29 aprile 1995, n. 139, convertito dalla legge 28 giugno 1995, n. 246 (ammenda fino a un terzo dell'importo dell'appalto, arresto da sei mesi ad un anno).

## CAPO 10 - CONTROVERSIE, MANODOPERA, ESECUZIONE D'UFFICIO

### Art. 44 - Controversie

1. Qualora, a seguito dell'iscrizione di riserve sui documenti contabili, l'importo economico dei lavori comporti variazioni tra il 5 ed il 15 per cento dell'importo contrattuale, si applicano i procedimenti volti al raggiungimento di un accordo bonario disciplinati dall'art. 210 del D.Lgs. n.36/2023.
2. Ove non si proceda all'accordo bonario ai sensi del comma 1, né alla transazione di cui all'art. 210 del D.Lgs. n.36/2023, per la definizione delle controversie è competente il Foro di Modena.

### Art. 45 - Contratti collettivi e disposizioni sulla manodopera

1. L'appaltatore è tenuto all'esatta osservanza di tutte le leggi, regolamenti e norme vigenti in materia, nonché eventualmente entrate in vigore nel corso dei lavori, e in particolare:
  - a) nell'esecuzione dei lavori che formano oggetto del presente appalto, l'appaltatore si obbliga ad applicare integralmente il contratto nazionale di lavoro per gli operai dipendenti dalle aziende industriali edili e affini e gli accordi locali e aziendali integrativi dello stesso, in vigore per il tempo e nella località in cui si svolgono i lavori;
  - b) i suddetti obblighi vincolano l'appaltatore anche qualora non sia aderente alle associazioni stipulanti o receda da esse e indipendentemente dalla natura industriale o artigiana, dalla struttura o dalle dimensioni dell'impresa stessa e da ogni altra sua qualificazione giuridica;
  - c) è responsabile in rapporto alla Stazione appaltante dell'osservanza delle norme anzidette da parte degli eventuali subappaltatori nei confronti dei rispettivi dipendenti, anche nei casi in cui il contratto collettivo non disciplini l'ipotesi del subappalto; il fatto che il subappalto non sia stato autorizzato non esime l'appaltatore dalla responsabilità, e ciò senza pregiudizio degli altri diritti della Stazione appaltante;
  - d) è obbligato al regolare assolvimento degli obblighi contributivi in materia previdenziale, assistenziale, antinfortunistica e in ogni altro ambito tutelato dalle leggi speciali.
2. In caso di inottemperanza, accertata dalla Stazione appaltante o a essa segnalata da un ente preposto, la Stazione appaltante medesima comunica all'appaltatore l'inadempienza accertata e procede a una detrazione del 20% per cento sui pagamenti in acconto, se i lavori sono in corso di esecuzione, ovvero alla sospensione del pagamento del saldo, se i lavori sono ultimati, destinando le somme così accantonate a garanzia dell'adempimento degli obblighi di cui sopra; il pagamento all'impresa appaltatrice delle somme accantonate non è effettuato sino a quando non sia stato accertato che gli obblighi predetti sono stati integralmente adempiuti.
3. Ai sensi dell'articolo 13 del capitolato generale d'appalto, in caso di ritardo nel pagamento delle retribuzioni dovute al personale dipendente dell'appaltatore o del subappaltatore, qualora l'appaltatore invitato a provvedervi, entro quindici giorni non vi provveda o non contesti formalmente e motivatamente la legittimità della richiesta, la stazione appaltante può pagare direttamente ai lavoratori le retribuzioni arretrate, anche in corso d'opera, detraendo il relativo importo dalle somme dovute all'appaltatore o al subappaltatore in esecuzione del contratto.

### Art. 46 - Risoluzione del contratto - Esecuzione d'ufficio dei lavori

1. Il contratto sarà risolto di diritto nei casi previsti dall'art. 122 del D.Lgs. 36/2023 e cioè qualora sia intervenuta decadenza dall'attestazione di qualificazione per l'esecuzione dei lavori o sentenza di condanna passata in giudicato per i reati per i reati di cui al Capo II del Titolo IV della Parte V del presente Libro o l'applicazione di un provvedimento di prevenzione di cui al Codice delle leggi antimafia.
2. Il contratto potrà essere risolto nei casi previsti dal medesimo art. 122 comma 1 lett.a-d) nel caso in cui siano accertate le predette condizioni.
3. Oltre a quanto previsto ai commi 1 e 2 del presente articolo, a norma e per gli effetti di cui all'art. 1456 Cod.Civile, il contratto potrà essere, altresì, risolto per grave inadempimento specificamente contestato all'appaltatore mediante lettera raccomandata con indicazione di volersi avvalere della presente disposizione con le relative conseguenze, senza necessità di ulteriori adempimenti, in ogni caso, con riserva di risarcimento per ogni eventuale ulteriore danno nel caso in cui si verificano le seguenti condizioni:
  - a) frode nell'esecuzione dei lavori;
  - b) inadempimento alle disposizioni del direttore dei lavori riguardo ai tempi di esecuzione o quando risulti accertato il mancato rispetto delle ingiunzioni o diffide fattegli, nei termini imposti dagli stessi provvedimenti;
  - c) manifesta incapacità o inidoneità, anche solo legale, nell'esecuzione dei lavori;
  - d) inadempienza accertata alle norme di legge sulla prevenzione degli infortuni, la sicurezza sul lavoro e le assicurazioni obbligatorie del personale;
  - e) sospensione dei lavori o mancata ripresa degli stessi da parte dell'appaltatore senza giustificato motivo;

- f) rallentamento dei lavori, senza giustificato motivo, in misura tale da pregiudicare la realizzazione dei lavori nei termini previsti dal contratto;
  - g) subappalto o subcontratto abusivo, associazione in partecipazione, cessione anche parziale del contratto o violazione di norme sostanziali regolanti il subappalto;
  - h) non rispondenza dei beni forniti alle specifiche di contratto e allo scopo dell'opera;
  - i) nel caso di mancato rispetto della normativa sulla sicurezza e la salute dei lavoratori di cui al decreto legislativo n. 81/2008 o ai piani di sicurezza di cui agli articoli 39 e 40 del presente capitolato speciale, integranti il contratto, e delle ingiunzioni fattegli al riguardo dal direttore dei lavori, dal Responsabile dei Lavori o dal coordinatore per la sicurezza;
  - j) in ogni caso in cui il direttore lavori accerti comportamenti dell'appaltatore che concretizzano grave inadempimento alle obbligazioni di contratto tali da compromettere la buona riuscita dei lavori;
  - k) perdita dell'iscrizione della Ditta nelle c.d. "white lists" per gli appalti di lavori relativi alle lavorazioni c.d. "Sensibili" ovvero nella banca dati degli appalti relativi alla ricostruzione post sisma 2012;
  - l) violazione degli obblighi previsti dal combinato disposto degli artt. 54 D.Lgs. 165/2001 e s.m.i. e 2, comma 3 D.P.R. 62/2013 e delle disposizioni contenute nel "Codice di comportamento dell'ente";
  - m) violazione delle norme relative alla c.d. "tracciabilità" dei pagamenti, di cui alla Legge n.136/2010 e ss.mm.ii.
4. Il contratto è altresì risolto ai sensi dell'art. 122 d.Lgs. 36/2023 in caso di perdita da parte dell'appaltatore, dei requisiti per l'esecuzione dei lavori, quali il fallimento o la irrogazione di misure sanzionatorie o cautelari che inibiscono la capacità di contrattare con la pubblica amministrazione.
  5. In relazione a quanto sopra, alla data comunicata dalla Stazione appaltante si fa luogo, in contraddittorio fra il direttore dei lavori e l'appaltatore o suo rappresentante ovvero, in mancanza di questi, alla presenza di due testimoni, alla redazione dello stato di consistenza dei lavori, all'inventario dei materiali, delle attrezzature dei e mezzi d'opera esistenti in cantiere, nonché, nel caso di esecuzione d'ufficio, all'accertamento di quali di tali materiali, attrezzature e mezzi d'opera debbano essere mantenuti a disposizione della Stazione appaltante per l'eventuale riutilizzo e alla determinazione del relativo costo.
  6. Nel caso di risoluzione, l'Amministrazione si riserva ogni diritto al risarcimento dei danni subiti ex art. 1453, comma 1 del Cod. Civ., ed in particolare si riserva di esigere dall'Impresa il rimborso di eventuali spese incontrate in misura superiore rispetto a quelle che avrebbe sostenuto in presenza di un regolare adempimento del contratto
  7. Costituisce, altresì, causa di risoluzione del contratto, la violazione degli obblighi di condotta previsti dal Codice di comportamento dei dipendenti pubblici, ai sensi dell'art.2 comma 3 del D.P.R. 16.04.2013 n.62.

## CAPO 11 - DISPOSIZIONI PER L'ULTIMAZIONE

### Art. 47 - Ultimazione dei lavori e gratuita manutenzione

1. Al termine dei lavori e in seguito a richiesta scritta dell'impresa appaltatrice il direttore dei lavori redige, entro 10 giorni dalla richiesta, il certificato di ultimazione; entro trenta giorni dalla data del certificato di ultimazione dei lavori il direttore dei lavori procede all'accertamento sommario della regolarità delle opere eseguite.
2. Ai sensi dell'art. 12 del D.M. 7 Marzo 2018 n.49, il certificato di ultimazione può prevedere l'assegnazione di un termine perentorio non superiore a sessanta giorni per il completamento di lavorazioni di piccola entità accertate da parte del direttore dei lavori come del tutto marginali e non incidenti sull'uso e sulle funzionalità dei lavori. Il mancato rispetto di questo termine comporta l'inefficacia del certificato di ultimazione e la necessità di redazione di nuovo certificato che accerti l'avvenuto completamento delle lavorazioni sopraindicate
3. In sede di accertamento sommario, senza pregiudizio di successivi accertamenti, sono rilevati e verbalizzati eventuali vizi e difformità di costruzione che l'impresa appaltatrice è tenuta a eliminare a sue spese nel termine fissato e con le modalità prescritte dal direttore dei lavori, fatto salvo il risarcimento del danno dell'ente appaltante. In caso di ritardo nel ripristino, si applica la penale per i ritardi prevista dall'apposito articolo del presente capitolato speciale, proporzionale all'importo della parte di lavori che direttamente e indirettamente traggono pregiudizio dal mancato ripristino e comunque all'importo non inferiore a quello dei lavori di ripristino.
4. L'ente appaltante si riserva di prendere in consegna parzialmente o totalmente le opere con apposito verbale immediatamente dopo l'accertamento sommario se questo ha avuto esito positivo, ovvero nel termine assegnato dalla direzione lavori ai sensi dei commi precedenti.
5. Dalla data del verbale di ultimazione dei lavori decorre il periodo di gratuita manutenzione; tale periodo cessa con l'approvazione finale del collaudo da parte dell'ente appaltante, da effettuarsi entro i termini previsti dal capitolato speciale.

6. Non può ritenersi verificata l'ultimazione dei lavori se l'appaltatore non ha consegnato alla DL le certificazioni e i collaudi tecnici specifici, dovuti da esso stesso o dai suoi fornitori o installatori. La DL non può redigere il certificato di ultimazione e, se redatto, questo non è efficace e non decorrono i termini di cui al comma 1, né i termini per il pagamento della rata di saldo di cui all'articolo 28. La predetta riserva riguarda i seguenti manufatti e impianti (elenco indicativo e non esaustivo, l'elenco dettagliato verrà esteso da parte del Direttore Lavori):
- a) **Eventuale aggiornamento delle dichiarazioni di conformità degli impianti – comprensive di tutti gli elaborati necessari e dei manuali d'uso riguardanti ogni eventuale nuova apparecchiatura impiantistica installata;**
  - b) **Certificazioni riguardanti le opere in cemento armato (calcestruzzo, acciaio, prove di carico, malte speciali per inghisaggi, ecc.);**
  - c) **Certificazioni riguardanti le opere in carpenteria di acciaio (acciaio, bulloni, barre filettate, saldature, ecc.); in particolare TUTTA la documentazione prescritta per la classe di esecuzione EXC3 così come indicata nella normativa D.M. 17/01/2018 e norma UNI EN 1090 parte I e II.**
  - d) **Certificazioni riguardanti le opere di fasciatura con fibre di carbonio, necessarie per la identificazione, qualificazione e controllo di accettazione delle stesse, ai fini del collaudo;**
  - e) **Schede tecniche e certificazioni di prodotto dei materiali impiegati (infissi, pavimentazione delle palestre e certificazione ai fini delle eventuali omologazioni CONI, intonaci, tinteggi, ecc.);**
  - g) **tutte le dichiarazioni e certificazioni di corretta installazione necessarie per la consegna della SCIA antincendio finale**

#### Art. 48 - Termini per il collaudo

1. Il certificato di collaudo è emesso entro il termine perentorio di 6 (SEI) mesi dall'ultimazione dei lavori ed ha carattere provvisorio; esso assume carattere definitivo trascorsi due anni dalla data dell'emissione. Decorso tale termine, il certificato di collaudo si intende tacitamente approvato anche se l'atto formale di approvazione non sia intervenuto entro i successivi due mesi.
2. Durante l'esecuzione dei lavori la Stazione appaltante può effettuare operazioni di collaudo volte a verificare la piena rispondenza delle caratteristiche dei lavori in corso di realizzazione a quanto richiesto negli elaborati progettuali, nel capitolato speciale o nel contratto.

#### Art. 49 - Presa in consegna dei lavori ultimati

1. La Stazione appaltante si riserva di prendere in consegna parzialmente o totalmente le opere appaltate anche subito dopo l'ultimazione dei lavori, ai sensi dell'art. 230 del Regolamento.
2. Qualora la stazione appaltante si avvalga di tale facoltà, che viene comunicata all'appaltatore per iscritto, lo stesso appaltatore non può opporvisi per alcun motivo, né può reclamare compensi di.
3. Egli può però richiedere che sia redatto apposito verbale circa lo stato delle opere, onde essere garantito dai possibili danni che potrebbero essere arrecati alle opere stesse.
4. La presa di possesso da parte della stazione appaltante avviene nel termine perentorio fissato dalla stessa per mezzo del direttore dei lavori o per mezzo del Responsabile Unico del Progetto, in presenza dell'appaltatore o di due testimoni in caso di sua assenza.
5. Qualora la stazione appaltante non si trovi nella condizione di prendere in consegna le opere dopo l'ultimazione dei lavori, l'appaltatore non può reclamare la consegna ed è altresì tenuto alla gratuita manutenzione fino ai termini previsti dal presente capitolato speciale.

### CAPO 12 - NORME FINALI

#### Art. 50 - Oneri e obblighi a carico dell'appaltatore

1. Oltre agli oneri di cui al capitolato generale d'appalto, al regolamento generale e al presente capitolato speciale, nonché a quanto previsto da tutti i piani per le misure di sicurezza fisica dei lavoratori, sono a carico dell'appaltatore gli oneri e gli obblighi che seguono.
  - a) la fedele esecuzione del progetto e degli ordini impartiti per quanto di competenza, dal direttore dei lavori, in conformità alle pattuizioni contrattuali, in modo che le opere eseguite risultino a tutti gli effetti collaudabili, esattamente conformi al progetto e a perfetta regola d'arte, richiedendo al direttore dei lavori tempestive disposizioni scritte per i particolari che eventualmente non risultassero da disegni, dal capitolato o dalla descrizione delle opere. In ogni caso l'appaltatore non deve dare corso all'esecuzione di aggiunte o varianti non ordinate per iscritto ai sensi dell'articolo 1659 del codice civile;
  - b) i movimenti di terra e ogni altro onere relativo alla formazione del cantiere attrezzato, in relazione alla entità dell'opera, con tutti i più moderni e perfezionati impianti per assicurare una perfetta e rapida esecuzione di tutte le



## COMUNE DI MEDOLLA

Piazza della Repubblica n.1  
41036 – Medolla (MO) c.c.p. 14772412 P.I. 002635  
Telefono 053553823 - Fax 053553809  
E.mail: [lorenzo.guagliumi@comune.medolla.mo.it](mailto:lorenzo.guagliumi@comune.medolla.mo.it)  
Sito web: <http://www.comune.medolla.mo.it/>  
PEC: [comunemedolla@cert.comune.medolla.mo.it](mailto:comunemedolla@cert.comune.medolla.mo.it)



Finanziato  
dall'Unione europea  
NextGenerationEU

Comune di Medolla

opere prestabilite, ponteggi e palizzate, adeguatamente protetti, in adiacenza di proprietà pubbliche o private, la recinzione con solido steccato, nonché la pulizia, la manutenzione del cantiere stesso, l'inghiainamento e la sistemazione delle sue strade, in modo da rendere sicuri il transito e la circolazione dei veicoli e delle persone addette ai lavori tutti, ivi comprese le eventuali opere scorporate o affidate a terzi dallo stesso ente appaltante;

- c) l'assunzione in proprio, tenendone indenne la Stazione appaltante, di ogni responsabilità risarcitoria e delle obbligazioni relative comunque connesse all'esecuzione delle prestazioni dell'impresa a termini di contratto;
- d) l'esecuzione, presso gli Istituti autorizzati, intendendosi compensata nel prezzo di appalto la **spesa da riconoscere al laboratorio per la relativa prova, nonché il costo per il prelievo giornaliero da parte del laboratorio stesso**, di tutte le prove che verranno ordinate dalla direzione lavori, sui materiali e manufatti impiegati o da impiegarsi nella costruzione, **compresa la confezione dei campioni (provini di calcestruzzo e provini di acciaio e provini in fibre di carbonio e/o prove sulle saldature nel nr previsto dalle NTC e/o l'esecuzione di prove di carico nel nr. richiesto dal collaudatore)** che siano ordinate dalla stessa direzione lavori su tutte le opere in calcestruzzo semplice o armato e qualsiasi altra struttura portante, nonché **prove di tenuta per le tubazioni e/o ulteriori prove per il collaudo degli impianti**; in particolare è fatto obbligo di effettuare almeno un prelievo di calcestruzzo per ogni giorno di getto, datato e conservato;
- e) le responsabilità sulla non rispondenza degli elementi eseguiti rispetto a quelli progettati o previsti dal capitolato.
- f) il mantenimento, fino all'emissione del certificato di collaudo o del certificato di regolare esecuzione, della continuità degli scoli delle acque e del transito sugli spazi, pubblici e privati, adiacenti le opere da eseguire;
- g) il ricevimento, lo scarico e il trasporto nei luoghi di deposito o nei punti di impiego secondo le disposizioni della direzione lavori, comunque all'interno del cantiere, dei materiali e dei manufatti esclusi dal presente appalto e approvvigionati o eseguiti da altre ditte per conto dell'ente appaltante e per i quali competono a termini di contratto all'appaltatore le assistenze alla posa in opera; i danni che per cause dipendenti dall'appaltatore fossero apportati ai materiali e manufatti suddetti devono essere ripristinati a carico dello stesso appaltatore;
- h) la concessione, su richiesta della direzione lavori, a qualunque altra impresa alla quale siano affidati lavori non compresi nel presente appalto, l'uso parziale o totale dei ponteggi di servizio, delle impalcature, delle costruzioni provvisorie e degli apparecchi di sollevamento per tutto il tempo necessario all'esecuzione dei lavori che l'ente appaltante intenderà eseguire direttamente ovvero a mezzo di altre ditte dalle quali, come dall'ente appaltante, l'impresa non potrà pretendere compensi di sorta, tranne che per l'impiego di personale addetto ad impianti di sollevamento; il tutto compatibilmente con le esigenze e le misure di sicurezza;
- i) la pulizia del cantiere e delle vie di transito e di accesso allo stesso, compreso lo sgombero dei materiali di rifiuto lasciati da altre ditte;
- l) le spese, i contributi, i diritti, i lavori, le forniture e le prestazioni occorrenti per gli allacciamenti provvisori di acqua, energia elettrica, gas e fognatura, necessari per il funzionamento del cantiere e per l'esecuzione dei lavori, nonché le spese per le utenze e i consumi dipendenti dai predetti servizi; l'appaltatore si obbliga a concedere, con il solo rimborso delle spese vive, l'uso dei predetti servizi alle altre ditte che eseguono forniture o lavori per conto della Stazione appaltante, sempre nel rispetto delle esigenze e delle misure di sicurezza;
- m) l'esecuzione di **un'opera campione delle singole categorie di lavoro** ogni volta che questo sia previsto specificatamente dal capitolato speciale o sia richiesto dalla direzione dei lavori, per ottenere il relativo nullaosta alla realizzazione delle opere simili; la presentazione di **campioni nel numero di almeno tre** per la scelta dei materiali di finitura (es: intonaci, colorazioni, pavimenti, infissi, ecc.) la trasmissione formale dei dettagli costruttivi e delle schede tecniche relativi alla posa in opera dei singoli materiali, ai fini della loro accettazione;
- n) la fornitura e manutenzione dei cartelli di avviso, di fanali di segnalazione notturna nei punti prescritti e di quanto altro indicato dalle disposizioni vigenti a scopo di sicurezza, nonché l'illuminazione notturna del cantiere;
- o) la costruzione e la manutenzione entro il recinto del cantiere dei locali ad uso ufficio del personale di direzione lavori e assistenza, arredati, illuminati e provvisti di armadio chiuso a chiave, tavolo, sedie, macchina da scrivere, macchina da calcolo e materiale di cancelleria;
- p) la predisposizione del personale e degli strumenti, dei mezzi e delle attrezzature necessari per tracciamenti, rilievi, misurazioni, prove, controlli e collaudi dei lavori tenendo a disposizione del direttore dei lavori i disegni e le tavole per gli opportuni raffronti e controlli, con divieto di darne visione a terzi e con formale impegno di astenersi dal riprodurre o contraffare i disegni e i modelli avuti in consegna;
- q) la consegna, prima della smobilitazione del cantiere, di un **certo quantitativo di materiale usato (5% per ciascun materiale quali ad esempio, piastrelle, battiscopa, pannelli controsoffitto, colori tinteggio, accessori infissi**

**esterni ed interni, ecc.),** per le finalità di eventuali successivi ricambi omogenei, previsto dal capitolato speciale o precisato da parte della direzione lavori con ordine di servizio e che viene liquidato in base al solo costo del materiale;

- r) l'ideonea protezione dei materiali impiegati e messi in opera a prevenzione di danni di qualsiasi natura e causa, nonché la rimozione di dette protezioni a richiesta della direzione lavori; nel caso di sospensione dei lavori deve essere adottato ogni provvedimento necessario ad evitare deterioramenti di qualsiasi genere e per qualsiasi causa alle opere eseguite, restando a carico dell'appaltatore l'obbligo di risarcimento degli eventuali danni conseguenti al mancato od insufficiente rispetto della presente norma;
  - s) l'adozione, nel compimento di tutti i lavori, dei procedimenti e delle cautele necessarie a garantire l'incolumità degli operai, delle persone addette ai lavori stessi e dei terzi, nonché ad evitare danni ai beni pubblici e privati, osservando le disposizioni contenute nelle vigenti norme in materia di prevenzione infortuni; con ogni più ampia responsabilità in caso di infortuni a carico dell'appaltatore, restandone sollevati la Stazione appaltante, nonché il personale preposto alla direzione e sorveglianza dei lavori.
  - t) la predisposizione del personale, degli strumenti, dei mezzi e delle attrezzature necessari per le prove di collaudo sulle fondazioni, sulle strutture di qualsiasi genere, sugli impalcati dei ponti secondo le disposizioni della direzione lavori e del collaudatore, ogni onere compreso.
  - u) gli adempimenti della legge n. 1086 del 1971, al deposito della documentazione presso l'ufficio comunale competente e quant'altro derivato dalla legge sopra richiamata;
  - v) l'installazione di idonei dispositivi e/o attrezzature per l'abbattimento della produzione delle polveri durante tutte le fasi lavorative, in particolare nelle aree di transito degli automezzi.
2. L'appaltatore è tenuto a richiedere, prima della realizzazione dei lavori, presso tutti i soggetti diversi dalla Stazione appaltante (Consorzi, rogge, privati, Comune, Provincia, ANAS, ENEL, Telecom e altri eventuali) interessati direttamente o indirettamente ai lavori, tutti i permessi necessari e a seguire tutte le disposizioni emanate dai suddetti per quanto di competenza, in relazione all'esecuzione delle opere e alla conduzione del cantiere, con esclusione dei permessi e degli altri atti di assenso aventi natura definitiva e afferenti il lavoro pubblico in quanto tale.

### **Art. 51 - Obblighi speciali a carico dell'appaltatore**

1. L'appaltatore è obbligato alla tenuta delle scritture di cantiere e in particolare:
  - a) il libro giornale a pagine previamente numerate nel quale sono registrate, a cura dell'appaltatore:
    - tutte le circostanze che possono interessare l'andamento dei lavori: condizioni meteorologiche, maestranza presente, fasi di avanzamento, date dei getti in calcestruzzo armato e dei relativi disarmi, stato dei lavori eventualmente affidati all'appaltatore e ad altre ditte,
    - le disposizioni e osservazioni del direttore dei lavori,
    - le annotazioni e contro deduzioni dell'impresa appaltatrice,
    - le sospensioni, riprese e proroghe dei lavori;
  - b) il libro dei rilievi o delle misure dei lavori, che deve contenere tutti gli elementi necessari all'esatta e tempestiva contabilizzazione delle opere eseguite, con particolare riguardo a quelle che vengono occultate con il procedere dei lavori stessi; tale libro, aggiornato a cura dell'appaltatore, è periodicamente verificato e vistato dal Direttore dei Lavori; ai fini della regolare contabilizzazione delle opere, ciascuna delle parti deve prestarsi alle misurazioni in contraddittorio con l'altra parte;
  - c) note delle eventuali prestazioni in economia che sono tenute a cura dell'appaltatore e sono sottoposte settimanalmente al visto del direttore dei lavori e dei suoi collaboratori (in quanto tali espressamente indicati sul libro giornale), per poter essere accettate a contabilità e dunque retribuite.
  - d) L'appaltatore dovrà inoltre tenere a disposizione in originale o in copia (resa conforme ai sensi del 445/2000) i seguenti documenti:
    - il libro unico del lavoro nel quale sono iscritti tutti i lavoratori subordinati, i collaboratori coordinati e continuativi e gli associati in partecipazione con apporto lavorativo. Il libro unico dovrà essere tenuto secondo le prescrizioni contenute negli articoli 39 e 40 del D.L. 25.6.2008 n.112 come modificato dalla Legge 6.08.2008 n. 133 e secondo le disposizioni previste dal Decreto del Ministero del Lavoro 9 Luglio 2008 "Modalità di tenuta e conservazione del libro unico del lavoro e disciplina del relativo regime transitorio" e nella Circolare 21 Agosto 2008 n.20/2008. Per i lavoratori extracomunitari anche il permesso o la carta di soggiorno. Ogni omissione, incompletezza o ritardo in tale adempimento sarà segnalato dal coordinatore in fase di esecuzione dei lavori alla Direzione Provinciale del lavoro – Servizio Ispezioni del Lavoro;

- registro infortuni aggiornato;
  - eventuali comunicazioni di assunzione;
  - Documento unico di regolarità contributiva ( DURC) che dovrà essere aggiornato;
  - documentazione attestante la formazione di base in materia di prevenzione e sicurezza sui luoghi di lavoro, come previsto dagli accordi contrattuali, effettuata ai propri lavoratori presenti sul cantiere;
  - documentazione relativa agli obblighi del D.Lgs. n.81/2008, ai propri impianti di cantiere, al POS, al piano di montaggio/smontaggio ponteggi;
  - copia dell'autorizzazione al/i subappalto/i e/o copia della/e comunicazione/i di fornitura/e con posa in opera.
2. Nell'ambito dei cantieri edili, compresi i lavori stradali, l'appaltatore deve assicurare il rispetto di quanto previsto rispettivamente dagli articoli 18 comma 1 lett.u) e 20 comma 3 del D.Lgs.n.81/2008 in materia di tessera di riconoscimento per tutti i lavoratori che operano nel cantiere, compresi i lavoratori autonomi. La tessera di riconoscimento deve contenere foto e generalità (nome, cognome e data di nascita) del lavoratore, la data di assunzione e l'indicazione ( nome e ragione sociale) del datore di lavoro e, in caso di subappalto, la relativa autorizzazione. Nel caso di lavoratori autonomi, la tessera di riconoscimento di cui all'art.21, comma 1, lettera c) del D.Lgs. n.81/2008 deve contenere anche l'indicazione del committente. Le imprese con meno di 10 dipendenti possono adempiere a tale obbligo attraverso apposito registro, vidimato dalla Direzione Provinciale del lavoro e da tenere sul luogo di lavoro, nel quale siano rilevate giornalmente le presenze nel cantiere.
  3. L'appaltatore deve produrre alla direzione dei lavori un'adeguata documentazione **fotografica** relativa alle lavorazioni di particolare complessità, o non più ispezionabili o non più verificabili dopo la loro esecuzione ovvero a richiesta della direzione dei lavori. La documentazione fotografica, a colori e in formati riproducibili agevolmente, reca in modo automatico e non modificabile la data e l'ora nelle quali sono state fatte le relative riprese.
  4. L'appaltatore dovrà provvedere alla **igienizzazione** di tutti i locali dell'edificio prima della presa in consegna dell'edificio da parte dell'Amministrazione: pulizia dei pavimenti, degli infissi, dei sanitari, delle fosse biologiche, dei cancelli, e di ogni altra finitura.
  5. L'appaltatore dovrà provvedere, al termine di ogni attività che comporta l'entrata ed uscita di mezzi di grandi dimensioni (autopompa, mezzi movimento terra, autotreni / autoarticolati, ecc.), in particolare in concomitanza di eventi atmosferici o in ogni occasione che comporti la produzione di sporcizia sulle strade limitrofe agli accessi di cantiere, alla **pulizia con autopazzatrice**, autonomamente o comunque a semplice richiesta della Direzione Lavori.
  6. L'appaltatore dovrà redigere gli elaborati **As-Built** delle opere realizzate, consegnando all'Amministrazione due copie cartacee firmate oltreché una copia in formato digitale originale (dwg, doc, ecc.) e pdf firmato digitalmente.
  7. L'appaltatore dovrà redigere tutta la documentazione necessaria al corretto smaltimento del materiale proveniente dalle **demolizioni** e dagli **scavi**:
    - redazione a suo onere del piano delle demolizioni e compilazione di ogni documento di trasporto ed identificazione codici CER; corretta separazione delle frazioni del materiale proveniente dalla demolizione; in quanto appalto PNRR, dovrà compilare la modulistica fornita dall'amministrazione per verificare le percentuali avviate a riciclo-recupero, così come previsto dai criteri DNSH;
    - caratterizzazione del terreno effettuando a suo carico le analisi necessarie per la qualificazione come "sottoprodotto" e compilazione di tutta la modulistica per il "piano di utilizzo"
  8. L'appaltatore dovrà inoltre farsi carico della **rimodellazione** del terreno circostante il nuovo edificio, anche con eliminazione di macerie/sassi, anche a seguito di eventuale deposito temporaneo dei materiali di scavo e/o demolizione oppure a seguito dell'installazione degli apprestamenti di cantiere. Si precisa infatti che l'area verde costituisce una importante area di ricreazione per gli studenti dell'istituto scolastico e pertanto dovrà essere ripristinato "com'era - dov'era"
  9. L'appaltatore dovrà provvedere ad organizzare il cantiere e ad eseguire tutte le lavorazioni in maniera tale da non arrecare disturbo alle attività didattiche adiacenti. A tal fine dovrà:
    - prevedere l'arrivo dei mezzi d'opera e delle forniture (in particolare per il getto delle opere in calcestruzzo) evitando le fasce orarie
      - 1) tra le ore 7:30 e le ore 8:30;
      - 2) tra le ore 13:30 e 14:30;o comunque in relazione all'orario scolastico che verrà comunicato dalla direzione scolastica.
    - riconfigurare l'organizzazione oraria delle lavorazioni maggiormente rumorose, se necessario, durante lo svolgimento di esami e/o prove, a semplice richiesta della direzione lavori;

10. L'appaltatore dovrà farsi carico di **incaricare, senza ulteriori oneri per la stazione appaltante, un archeologo** iscritto negli elenchi dei "professionisti dei beni culturali" del Ministero della Cultura, al fine di ottemperare alle prescrizioni impartite dalla Soprintendenza di Bologna con prot. 22902 del 22/06/2023 che qui si riportano:

*"...questa Soprintendenza, per quanto di competenza, esprime parere favorevole all'esecuzione dell'opera, prescrivendo nel contempo che i lavori di scavo siano condotti con controllo archeologico in corso d'opera, secondo le seguenti modalità:*

- *le indagini dovranno essere eseguite con oneri non a carico di questo Ufficio, da parte di personale specializzato (archeologi), secondo le indicazioni fornite da questa Soprintendenza, che assumerà la Direzione scientifica;*
- *in caso di rinvenimenti di resti archeologici dovrà essere data immediata comunicazione a questa Soprintendenza, che procederà a fornire le indicazioni dovute su tempi, modalità di intervento e a prescrivere eventuali approfondimenti di indagini.*

*Al termine delle attività archeologiche dovrà essere prodotta da parte della ditta incaricata una relazione, ritenuta parte integrante delle indagini e a completamento delle medesime, che conterrà tutti i dati raccolti nel corso dei lavori. La modalità di consegna della relazione e della relativa documentazione di scavo dovrà essere conforme a quanto indicato sul sito di questa Soprintendenza. Il parere definitivo sarà emesso a seguito della consegna, da parte della ditta archeologica incaricata, della Relazione Archeologica.*

*Si fa inoltre condizione di dare a questa Soprintendenza comunicazione scritta della data di inizio dei lavori con un anticipo di almeno 10 giorni lavorativi, indicando il nominativo della ditta archeologica incaricata"*

## Art. 52 – Proprietà dei materiali di scavo e di demolizione

1. I materiali provenienti dalle escavazioni e dalle demolizioni sono di proprietà della Stazione appaltante.
2. In attuazione dell'articolo 36 del capitolato generale d'appalto i materiali provenienti dalle escavazioni devono essere trasportati e regolarmente accatastati in discarica autorizzata, a cura e spese dell'appaltatore, intendendosi quest'ultimo compensato degli **oneri di trasporto e di accatastamento e di smaltimento** con i corrispettivi contrattuali previsti per gli scavi.
3. In attuazione dell'articolo 36 del capitolato generale d'appalto i materiali provenienti dalle demolizioni devono essere trasportati e regolarmente accatastati in discarica autorizzata a cura e spese dell'appaltatore, intendendosi quest'ultimo compensato degli **oneri di trasporto e di accatastamento e di smaltimento** con i corrispettivi contrattuali previsti per le demolizioni.
4. Al rinvenimento di oggetti di valore, beni o frammenti o ogni altro elemento diverso dai materiali di scavo e di demolizione, o per i beni provenienti da demolizione ma aventi valore scientifico, storico, artistico, archeologico o simili, si applica l'articolo 35 del capitolato generale d'appalto.

## Art. 53 – Custodia del cantiere

1. E' a carico e a cura dell'appaltatore la custodia e la tutela del cantiere, di tutti i manufatti e dei materiali in esso esistenti, anche se di proprietà della Stazione appaltante e ciò anche durante periodi di sospensione dei lavori e fino alla presa in consegna dell'opera da parte della Stazione appaltante.

## Art. 54 – Cartello di cantiere

1. L'appaltatore deve predisporre ed esporre in sito numero 1 esemplare del cartello indicatore, con le dimensioni di almeno cm. 100 di base e 200 di altezza, recanti le descrizioni di cui alla Circolare del Ministero dei LL.PP. dell'1 giugno 1990, n. 1729/UL, e comunque sulla base di quanto indicato nella allegata tabella «B», curandone i necessari aggiornamenti periodici.

## Art. 55 – Spese contrattuali, imposte, tasse

1. Sono a carico dell'appaltatore senza diritto di rivalsa:
  - a) le spese contrattuali;
  - b) le tasse e gli altri oneri per l'ottenimento di tutte le licenze tecniche occorrenti per l'esecuzione dei lavori e la messa in funzione degli impianti;
  - c) le tasse e gli altri oneri dovuti ad enti territoriali (occupazione temporanea di suolo pubblico, passi carrabili, permessi di scarico, canoni di conferimento a discarica ecc.) direttamente o indirettamente connessi alla gestione del cantiere e all'esecuzione dei lavori;
  - d) le spese, le imposte, i diritti di segreteria e le tasse relativi al perfezionamento e alla registrazione del contratto.
2. Sono altresì a carico dell'appaltatore tutte le spese contrattuali (art. 8 del D.M. n.145/2000 e art. 32 del D.Lgs n.50/2016) e fiscali dalla consegna alla data di emissione del certificato di regolare esecuzione.

3. Qualora, per atti aggiuntivi o risultanze contabili finali determinanti aggiornamenti o conguagli delle somme per spese contrattuali, imposte e tasse di cui ai commi 1 e 2, le maggiori somme sono comunque a carico dell'appaltatore e trova applicazione l'articolo 8 del capitolato generale.
4. A carico dell'appaltatore restano inoltre le imposte e gli altri oneri, che, direttamente o indirettamente gravino sui lavori e sulle forniture oggetto dell'appalto.
5. Il presente contratto è soggetto all'imposta sul valore aggiunto (I.V.A.); l'I.V.A. è regolata dalla legge; tutti gli importi citati nel presente capitolato speciale d'appalto si intendono I.V.A. esclusa.

#### **Art. 56 – Privacy - Accesso agli atti**

1. Ai sensi dell'art. 13 del D.Lgs. 196/2003, si informa che i dati personali forniti e raccolti in occasione del presente procedimento saranno utilizzati esclusivamente in funzione e per le finalità del presente procedimento e conservati fino alla conclusione del procedimento presso l'Area Tecnica della Provincia di Modena, Viale J. Barozzi n.340 41100 Modena sotto la responsabilità della Direttrice di area Ing. Annalisa Vita. Ai sensi dell'art. 13 del Regolamento europeo n. 679/2016, l'Ente Provincia di Modena, in qualità di " Titolare " del trattamento, è tenuta a fornire informazioni in merito all'utilizzo dei dati personali, consultabili nel sito internet dell'Ente: <https://www.provincia.modena.it/servizi/urp/accessibilita-e-note-legali-del-sito/privacy/>. Il Titolare del trattamento dei dati personali di cui alla presente Informativa è l'Ente Provincia di Modena, nella persona del Presidente della Provincia pro-tempore, con sede in Modena, Viale Martiri della libertà n. 34, CAP 41121. L'Ente Provincia di Modena ha designato quale Responsabile della protezione dei dati la società Lepida S.c.p.A., contattabile tramite e-mail [dpo-team@lepidait](mailto:dpo-team@lepidait) oppure telefonicamente al numero 051/6338860 . L'Ente ha designato i Responsabili del trattamento nelle persone dei Direttori d'Area in cui si articola l'organizzazione provinciale, che sono preposti al trattamento dei dati contenuti nelle banche dati esistenti nelle articolazioni organizzative di loro competenza. In relazione ai suddetti dati l'interessato può esercitare i diritti sanciti dall'art. 7 del D.Lgs. 196/2003.
2. Per quanto si riferisce al diritto all'accesso agli atti secondo l'art. 53 del D.Lgs.n.50/2016, l'aggiudicatario autorizza la Provincia di Modena ad attivare il diritto di accesso, ai sensi e secondo le modalità stabilite nell'art. 13 del D.Lgs. 163/2006 nonché dalle disposizioni della Legge n. 241/1990, da parte dei concorrenti, agli atti ed alle informazioni fornite ed inerenti il presente affidamento e che non costituiscano, secondo motivata e comprovata dichiarazione dell'offerente, segreti tecnici o commerciali.

#### **Art. 56. Criteri sociali**

1. Il presente appalto fa propri, sia come criteri minimi inderogabili, che come modalità di misurazione e verifica, i parametri fissati nel Decreto Ministeriale del 23 giugno 2022 "Criteri ambientali minimi per l'affidamento del servizio di progettazione di interventi edilizi, per l'affidamento dei lavori per interventi edilizi e per l'affidamento congiunto di progettazione e lavori per interventi edilizi", nonché i criteri di cui alla "Guida per l'integrazione degli aspetti sociali negli appalti pubblici" di cui al D.M. del 6 giugno 2012. Pertanto questo appalto è da intendersi "Appalto dei lavori realizzati in condizioni di lavoro dignitose lungo l'intera catena di fornitura".
2. I beni/servizi/lavori oggetto del presente appalto devono essere prodotti in conformità con gli standard sociali minimi in materia di diritti umani e di condizioni di lavoro lungo la catena di fornitura (da ora in poi "standard"), definiti dalle leggi nazionali dei Paesi ove si svolgono le fasi della catena, ed in ogni caso in conformità con le Convenzioni fondamentali stabilite dall'Organizzazione Internazionale del Lavoro e dall'Assemblea Generale delle Nazioni Unite.
3. Al fine di consentire il monitoraggio, da parte dell'Amministrazione aggiudicatrice, della conformità agli standard, l'aggiudicatario sarà tenuto a:
  1. informare fornitori e sub-fornitori coinvolti nella catena di fornitura dei beni oggetto del presente appalto, che l'Amministrazione aggiudicatrice ha richiesto la conformità agli standard sopra citati nelle condizioni d'esecuzione del presente appalto/contratto;
  2. fornire, su richiesta dell'Amministrazione aggiudicatrice ed entro il termine stabilito, le informazioni e la documentazione relativa alla gestione delle attività riguardanti la conformità agli standard e i riferimenti dei fornitori e sub-fornitori coinvolti nella catena di fornitura;
  3. accettare e far accettare dai propri fornitori e sub-fornitori, eventuali verifiche ispettive relative alla conformità agli standard, condotte dall'Amministrazione aggiudicatrice o da soggetti indicati e specificatamente incaricati allo scopo da parte dell'Amministrazione stessa;
  4. intraprendere, o a far intraprendere dai fornitori e sub-fornitori coinvolti nella catena di fornitura, eventuali ed adeguate azioni correttive (es.: rinegoziazioni contrattuali), entro i termini stabiliti dall'Amministrazione



Comune di Medolla

## COMUNE DI MEDOLLA

Piazza della Repubblica n.1  
41036 – Medolla (MO) c.c.p. 14772412 P.I. 002635  
Telefono 053553823 - Fax 053553809  
E.mail: [lorenzo.guagliumi@comune.medolla.mo.it](mailto:lorenzo.guagliumi@comune.medolla.mo.it)  
Sito web: <http://www.comune.medolla.mo.it/>  
PEC: [comunemedolla@cert.comune.medolla.mo.it](mailto:comunemedolla@cert.comune.medolla.mo.it)



**Finanziato  
dall'Unione europea**  
NextGenerationEU

- 
- aggiudicatrice, nel caso che emerga, dalle informazioni in possesso dell'Amministrazione, una violazione contrattuale inerente la non conformità agli standard sociali minimi lungo la catena di fornitura;
5. dimostrare, tramite appropriata documentazione fornita all'Amministrazione aggiudicatrice, che le clausole sono rispettate, e a documentare l'esito delle eventuali azioni correttive effettuate. La violazione delle presenti clausole contrattuali previste dalla legge.



## COMUNE DI MEDOLLA

Piazza della Repubblica n.1  
41036 – Medolla (MO) c.c.p. 14772412 P.I. 002635  
Telefono 053553823 - Fax 053553809  
E.mail: [lorenzo.guagliumi@comune.medolla.mo.it](mailto:lorenzo.guagliumi@comune.medolla.mo.it)  
Sito web: <http://www.comune.medolla.mo.it/>  
PEC: [comunemedolla@cert.comune.medolla.mo.it](mailto:comunemedolla@cert.comune.medolla.mo.it)



**Finanziato  
dall'Unione europea**  
NextGenerationEU

TABELLA «A»

**PARTI DI LAVORAZIONI OMOGENEE - CATEGORIE CONTABILI  
ai fini della contabilità e delle varianti in corso d'opera - articolo 5**

n.	Designazione delle categorie (e sottocategorie) omogenee dei lavori	SOA	Importo Lavori (€)	Importo Lavori (%)	Costo manodopera (€)	Costo manodopera (%)
1						
2						
3						
4						
5						
6						
7						
8						
9						
10						
11						
12						
13						
14						
15						
16						
17						
18						
19						
20						
21						
22						
23						
	<i>Parte 1 - Totale lavoro A CORPO (articolo 27)</i>					
	<i>Parte 2 - Totale oneri per la sicurezza A CORPO (articolo 27)</i>					
	<b>TOTALE DA APPALTARE (somma di a + b)</b>					

I lavori indicati ai numeri della presente tabella, sono impianti tecnologici per i quali vige l'obbligo di esecuzione da parte di installatori aventi i requisiti di cui alla legge n. 248/2005 art. 11 – quaterdecies, comma 13, lett.a) e relativo regolamento di attuazione approvato con D.M. 22 Gennaio 2008 n.37; **essi devono essere realizzati dall'appaltatore solo se in possesso dei predetti requisiti; in caso contrario essi devono essere realizzati da un'impresa mandante qualora l'appaltatore sia un'associazione temporanea di tipo verticale, ovvero, da un'impresa subappaltatrice; in ogni caso l'esecutore deve essere in possesso dei requisiti necessari.**



# COMUNE DI MEDOLLA

Piazza della Repubblica n.1  
 41036 – Medolla (MO) c.c.p. 14772412 P.I. 002635-  
 Telefono 053553823 - Fax 053553809  
 E.mail: [lorenzo.guagliumi@comune.medolla.mo.it](mailto:lorenzo.guagliumi@comune.medolla.mo.it)  
 Sito web: <http://www.comune.medolla.mo.it/>  
 PEC: [comunemedolla@cert.comune.medolla.mo.it](mailto:comunemedolla@cert.comune.medolla.mo.it)



**Finanziato  
dall'Unione europea**  
NextGenerationEU

Comune di Medolla

TABELLA «B»	<b>CARTELO DI CANTIERE</b> <b>articolo 54</b>
-------------	--------------------------------------------------

 <b>Finanziato dall'Unione europea</b> NextGenerationEU	 <small>Comune di Medolla</small>	
Area Tecnica – Lavori Pubblici Telefono		
Piazza della Repubblica 1, 41036 Medolla - C.F. e P.I.00263540361		

PROVINCIA DI MODENA  
 AREA LAVORI PUBBLICI  
 PROGETTO DEFINITIVO-ESECUTIVO  
 LAVORI DI COSTRUZIONE NUOVA MENSA  
 SCOLASTICA POLIVALENTE  
 CUP J74E22000470006

Progetto esecutivo approvato con Delibera di giunta Comunale del \_\_\_\_\_ n. \_\_\_\_ del \_\_\_\_\_

**Progetto esecutivo:**

Geom. Lorenzo Guagliumi  
 Ing. Yassin Elouardi  
 P.I. Alessio Gavioli  
 P.I. Raffaele Garutti  
 Arch. Caterina Bondi

**Direzione dei lavori:**

Progetto esecutivo e direzione lavori opere in c.a.

Progetto esecutivo e direzione lavori impianti

ING. \_\_\_\_\_

ING. \_\_\_\_\_

Coordinatore per la progettazione: \_\_\_\_\_

ING. \_\_\_\_\_

Coordinatore per l'esecuzione: \_\_\_\_\_

ING. \_\_\_\_\_

Durata stimata in uomini x giorni: \_\_\_\_\_

Notifica preliminare in data: \_\_\_\_\_

Responsabile Unico del Progetto: \_\_\_\_\_

Geom. Lorenzo Guagliumi

**IMPORTO DEL PROGETTO: Euro** \_\_\_\_\_  
**IMPORTO LAVORI A BASE D'ASTA: Euro** \_\_\_\_\_  
**ONERI PER LA SICUREZZA: Euro** \_\_\_\_\_  
**IMPORTO DEL CONTRATTO: Euro** \_\_\_\_\_

Gara in data \_\_\_\_\_, offerta di Euro \_\_\_\_\_ pari al ribasso del \_\_\_ %

Impresa esecutrice: \_\_\_\_\_

con sede \_\_\_\_\_

Qualificata per i lavori dell'ategori\_: \_\_\_\_\_, classifica \_\_\_\_\_.

\_\_\_\_\_, classifica \_\_\_\_\_.

direttore tecnico del cantiere: \_\_\_\_\_

<i>subappaltatori:</i>	<i>per i lavori di</i>		<i>Importo lavori subappaltati</i>
	<i>categoria</i>	<i>descrizione</i>	<i>In Euro</i>

Intervento finanziato con decreto del Ministro dell'istruzione e del merito n. 320 del 07/12/2022

inizio dei lavori \_\_\_\_\_ con fine lavori prevista per il \_\_\_\_\_

prorogato il \_\_\_\_\_ con fine lavori prevista per il \_\_\_\_\_

Ulteriori informazioni sull'opera possono essere assunte presso l'ufficio provinciale  
 telefono: \_\_\_\_\_ fax: \_\_\_\_\_ http:// www. \_\_\_\_\_ .it E-mail: \_\_\_\_\_ @ \_\_\_\_\_ .it



## COMUNE DI MEDOLLA

Piazza della Repubblica n.1  
41036 – Medolla (MO) c.c.p. 14772412 P.I. 002635  
Telefono 053553823 - Fax 053553809  
E.mail: [lorenzo.guagliumi@comune.medolla.mo.it](mailto:lorenzo.guagliumi@comune.medolla.mo.it)  
Sito web: <http://www.comune.medolla.mo.it/>  
PEC: [comunemedolla@cert.comune.medolla.mo.it](mailto:comunemedolla@cert.comune.medolla.mo.it)



**Finanziato  
dall'Unione europea**  
NextGenerationEU

TABELLA «C»	<b>ELEMENTI PRINCIPALI DELLA COMPOSIZIONE DEI LAVORI</b>
-------------	----------------------------------------------------------

<i>Elemento di costo</i>			<i>importo</i>	<i>incidenza</i>	<i>%</i>
1)	Manodopera	€.	204.836,10	62,64	%
2)	Materiale	€.			%
3)	Trasporti (ql/Km)	€.			%
4)	Noleggi	€.			%
		€.		100	%

*squadra tipo:*

Operai specializzati	n.	<input type="text" value="1"/>
Operai qualificati	n.	<input type="text" value="1"/>
Manovali specializzati	n.	<input type="text" value="1"/>